ዜና ቤተ ክርስቲያን

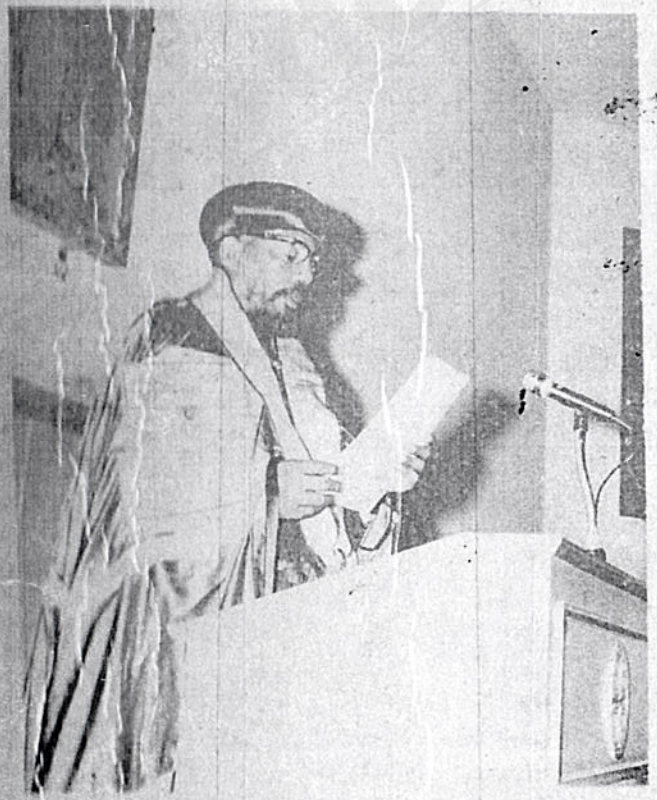

ግንቦት ፭ ቀን ፤ ፲፱፻ ፷፩ ዓ.ም.

በትኅትና ዘትበኤ ማተሚያ ቤት ታተመ ።

www.ethiopianorthodox.org

ዲያቆን ሰሎሞን ቦሐነስ
0911860113
0111/271609
Solomon

ግርማዊ ቀዳማዊ ኃይለ ሥላሴ ንጉሠ ነገሥት ዘኢትዮጵያ ።

www.ethiopianorthodox.org

ፊቶሌ መርዕይ አትሚዓ አስ ወስ ጋራ ሥራ ሥራ ፕሬስ ፕሬዚዳንት ፣ መንግሥት አልጋ ወራሽ

www.ethiopianorthodox.org

ዲያቆን ሰሎሞን ዮሐንስ
0911860113
0111/271609
D.N Solomon Yonannes

www.ethiopianorthodox.org

	ማ ዉ ጫ	ገጽ
		፱
፩	ዐለጥያ አባት (ርዕሰ አንቀጽ)	፲፫
፪	የጌቱ ቆሞሳት የጵጵስና አመራረጥና የበዓለ ሢመት አፈጻጸም	፲፱
፫	ስለጳጳሳቱ ፪ዓለ ሢመት በቤተ መንግሥት የተደረገ ሥነ ሥርዓት	፳፪
፬	የብፁዕ ወቅዱስ ፓትርያርክ የጉብኝት ዓላማ	
፭	ቅዱስነታቸው ገሬከን ፀጉበኙበት ጊዜና በልዩ ልዩ የበዓላት ቀን ያሰሟቸው መልእክቶች	፳፭
፮	የቃራ መግለጫ	፳፫
፯	የቁስጥንጥንያ ጉብኝት	፳፭
፰	የእስክንድርያ ጉብኝት	፳፱
፱	ከቅዱስነታቸው ዕለታዊ ተግባሮች አንጻንጾ	፳፱
፲	ቅዱስነታቸው ፲ሌይል መሪዊቅ ድርጅት የሰጡት መግለጫ	፳፯

www.ethiopianorthodox.org

የኢትዮጵያ ኦርቶዶክስ ተዋሕዶ ቤተ ክርስቲያን ጠቅላይ ጽ/ ቤት

ልብፁዕ መቅዳስ ጳጳሳዊ ቴዎፍሎስ ፓትርያርክ ርእሰ ሊቃነ ጳጳሳት

ዘኢትዮጵያ የ፲፪ኛ ዓመት በዓለ ሢመት የፓትርያርክነት በተለይ የተዘጋጀ ዜና ቤተ ክርስቲያን ።

አዘጋጅ

መልዶ ሩፋኤል ሊቀ

www.ethiopianorthodox.org

www.ethiopianorthodox.org

ባለሞያ አባት

እነሆ ለመጀመሪያ ጊዜ ፀኢትዮጵያ ምድር የተፈጸመው የብፁዕ ወቅዱስ ቀዳማዊ ቴዎፍሎስ የመጀመሪያው ዓመት የፓትሪያርክነት በዓለ ሢመት ግንቦት ፩ ቀን ፤፱፻፹፬ ዓ. ም. ዛሬ በመላ ኢትዮጵያ አብያተ ክርስቲያናት ከፍ በለ መንፈሳዊ ስነ ሥርዓት ተከብሮ ይውላል ።

ከብዙ ትግል ወኋላ ከፍተኛ ዕድል ያስገኘው ይህ ታላቅ መንፈሳዊ በዓል ጥልቅ የሆነ የኅሊና ቅኖሥሕትን ሊያሳድር የሚችለው በቅዱስነታቸው ፍጹም ሰውነት ላይ ብቻ ሳይሆን ፀመላ የኢትዮጵያ ሕዝበ ክርስቲያን ውስጣዊ ሰሜትና ልቡና ውስጥ ነው ። ለዚህም አስረጂና መመረቂ የቅዱስነታቸው ታላቅ ልውነት ይህን ፍጹምና ከፍተኛ የፓትርያርክነት ሥልጣን በ፤፱፻፹ ዓ. ም. በዛሬዉቁ ዕለት በተቀበለ ጊዜ ቅዱስነታቸው ፃሰሙት የቅድስና ቃል «የዚህ ከፍተኛ ክብር ሹመ በቅ እኔ ብቻ አይደለሁም በአለፈው ጊዜ ደክመውና ብዙ ተመኝ ተው ያላገኙት ኢትዮጵያውያን አበው ዛሬም ያለው ፍዝቅተኛው እስከ ከፍተኛው የኢትዮጵያ ሕዝበ ክርስቲያን መደፈትም በአምላለ ዘርዕ የሚ ነሣው ቅውልድ ሁሉ የዚህ መንፈሳዊ ክብር ተቀባይ ስለሆነ ከዚ ህም አልፎ የዚህ ክብር ፃለቤት የቤተ ክርስቲያን መሠረት ጌታችን ኢየሱስ ክርስቶስ ፃመሆኑ ይህን ክብር ብቻቸን ለመቀፃል እንዴት እችላለሁ ብዬ አልጨነቅም » ፃለው የቀናገሩት ቃለ ሕይወት ነው ።

ይህም ከሆነ ፃንድ እየእንላንላችን የኢትዮጵያ ክርስቲያኖች የክብሩ ቀከፋዮች ፃን ማለት ነው። የክብሩ ተከፋዮች ከሆንም ዘንድ በዓለ ሢመ ቱን ልናከብር የመንፈስ ሠራቅና ብልጽግና ይሰማናል ። የዛሬውንም በዓል ስናከብር ለመጀመሪያ ጊዜ ፀኢትዮጵያ ምድር በመደፈቅና በዓ ለም አቀፍነቅ የአምናው ፀዓልና የአምናው የኅሊና ደስታ ቅዝ ይለ ናል ። ይህ ከፍተኛ የፓትርያርክነት በዓል ባ፤፱፻፹ ዓ ም ፀዛሬይቅ ዕለት ፀመንበረ ጸባኦቅ ቅድስት ሥላሴ ቤተ ክርስቲያን በታላቅ ስነ ሥርዓት በተከበረበት ጌዜ የነበረው ድምቀትና ውበት እንዲሁም ፍጹም ደስታ ከፈታችን እንደመጋፈጃ ተጋርዶ እንደሥዕል ተደቅኖ ይታየናል ።

ከብዙ ግፍና ክሰፈ ትዕግሥቅ ወኋላ የኢትዮጵያ ኦርቶዶክስ ተዋ ሕዶ ቤተ ክርስቲያን ለተቀላጀችው መንፈሳዊ መብቅና ለቅዱስንታ ቸው ቅድስና የታል ኪዳን ምልክት የሆነው እስከ ፀዓሉ ፍጻሜ ድረስ በደመናዎች ሹሪያ ተቀስቅ የኖለውም ቅስተ ደመና ክብር ይታሰበናል

www.ethiopianorthodox.org

በመቅላላው በ፲፱፻፷፫ ዓ.ም. ግንቦት ፭ ቀን በመንግስት ጋዜጣ ከወጣ ቅድስት ሥላሴ ቤተ ክርስቲያን ቅጽር ግቢ ቅዘርግቆ የነበረውን የዘላለም መስመር ፣ በለ ኢትዮጵያ አርቶዶክስ ተዋሕዶ ቤተ ክርስቲያን ማንነትና ታሪክዊነት እንዲሁም በለ ቅዱስነታቸው ታላቅ በመሆነ የተጻረገውን እውነተኛ ምስክርነቱ ስናስበው መንፈሳዊውን ይረከል ፤ እስከ ርሷ ድታደላል የዘሬዲቱም ዕለት የአምናዲቱ ዕለት ትመታ ዋሆ ገብ ናለች « ዕለት ለዕለት የአለፈውን ነገር ቅነገሌታለች » ተብሎ እንደ ተጻፈው ውስ የአምናዲቱ ዕለት ለዘሬዲቱ ዕለት አምና የተፈፈፀመውን ክፍተኛ ስነ ሥርዓትና ፍጹም ደስታ ትነግሌታለች ፤፱፻፷፫ ዓ. ም. ግንቦት ፭ ቀን የሞለችው ዕለት ከእኅቅግማግ የአርቶዶክስ አብያተ ክርስቲያናትና ከልዩ ልዩ ክፍል ዓለማት የመጡት ፓትርያርኮችና የአ ብያተ ክርስቲያናቅ መሪዎች ፡ የጽ በገጽ የተደቀቡቅ መስተዋቅ ናቅ ፤ የአምናዲቱ ዕለት እውነት የቅነገረቷት ትክክለኛ ፍቅሕ ፣ ርትዕ የተ መልከረቷት ቅድስቅ ዕለት ናት ።

፤፱፻፷፫ ዓ. ም. ግንቦት ፭ ቀን ብፁዕ ወቅዱስ ቀዳማዊ ቴዎፍሎስ የድካ ማቸውንና የከፍተኛ ሰውነታቸውን ዋጋ ያገኙበት ከኢትዮጵያ አርቶዶ ክስ ተዋሕዶ ቤተ ክርስቲያንም የገፍፍ ዕዋዕ የተነገብትና አድልዎ የተደ መሰከበት ዕልቅ ናት ፤ ወደኋላ መለስ ብለን ከአንድ ሺህ ስድስቅ መቶ ዘመናት ጀሌይ በቀድሞቹ ኢትዮጵያውያን አበው የተደረገውን ትግልና ዛሬ የተቀዳጀነውን የድል አክሊል በናስበው የቱን ያህል ደስ ይለናል ፤ ፡ ልእግዚአብሔርስ የምናቀርብለት ምስጋና ምንድን ነው?ለኢትዮጵያ አር ቶዶክስ ተዋሕዶ ቤተ ክርስቲያን ፀማርማዊ ንጉሠ ነገሥት ቴዎፍሎና የረ ቅና በእግዚአብሔር ቸርነት ፡ በለባቶቿ ጸሎት የመንፈሳዊው ዕድል በር መከፈቅ ከጀመረላቅ ጊዜው አሞር አይደለም ። ገና ዘመናቅ አልፈቀል ።

በተለይም እስከ ዛሬ ድረስ የቀደሙቅ ኢትዮጵያውያን አበው ከኢትዮ ጵያ ወደ ግብፅ በመመላለስ በድካም ያገኘት የነበረውን ሹመቅ ፡ ጊዜው ሲደርስ ልውል እግዚአብሔርአንድ ዕድለኛበው ፈልጉ በማግኘቅይህንም ከፍተኛ ከብር ብፁዕ ወቅዱስ ቀዳማዊ ቴዎፍሎስ እንዲቀበሉት በማድ ረጉ ፡የእናቴን ማኅጸን የሚፈታ ቅዱስ ነው » እንደተባለው ውስ ቅዱ ስትነታቸውም ለመጀመሪያ ጊዜ በኢትዮጵያ ምድር ልተወለገው የፓትር ያርክነት ሢመት ቅቀዳሚ ተቀበይ ወይም ባኩር ልመሆናቸው እውነትም ቅዱስ ናቸው ፡

ዕብሌውያን ከምስጋ ልወጡ ጊዜ ፈጀባ ዘመን ሙሴ ልጭብሌ የገባ ቸው ፈርዖን ከነሠራዊቱ በዐሕረ ኤርቅሌ ቀሰቀሞ ልመቅረቱ ፡ ዕብራ ውያን ፈርዖንን ከነሠራዊቱ ሙሃ አሸከመው ታልና ረጅም ዕድሜ ላለው የማፍ ብጅረት ልይቀርም» ብሎ የቀድሞ ዘመን ኢትዮጵያዊ ባለቅኔ የተ ናገረውንም ታሪ ግንቦት ፭ ቀን ፤፱፻፷፫ ዓ. ም. ልቀረጸመው የቅዱስ ነታቸው ቢዓል ሢመት ዕለቅ እናከብረዋለን ፡

ምክንያቱም የመንበረ ማርቆስ መልኳ የሆነት የአስኮንጅርያ ቤተ ክርስቲያን አባቶች ወደኢት ዮጵያ መጥተው ያህን አስደናቂና ዓለም አቀፍ ክስተት አስከ ዛሬ ከሌሎች ጋር ስለአከበሩትና ስለ ኢትዮጵያ ቤተ ክርስቲያን እውነትን ስለመስከሩ ነው « ከመንድሞቻችሁ መካከል ነቢይ ያስነሣላ ችኋል » በተባለው መሠረት ልሁል እግዚአብሔር ፀጥርነቱ መርጦ ለሰጣ ቸው ፀለዕድልና ባለሞያ አበት ለሆነት ለመንድማቸው ለፍሁዕ ወቅ ዱስ አቡነ ቴዎፍሎስ የፓትርያርክነትን የክብር አክሊል ፀቅዱስነታ ቸው ራስ ላይ ያቀዳጁና እርሳ ብፁዕን ያስጨበበው የኢትዮጵያውያን አበው አጀት እንዴት የተመስገነ ናቸው ? እግዚአብሔር በመን ፈሳዊት ሕይወት ከትሩፋት ያሳደገው የጽድነታቸውስ ታላቅ ሰውነት አዚህ ቀጣማዊ ከሥር በመብታቅ ምንኖ ናጽም ነው ? የኢትዮጵያ አርቶዶክስ ተዋሕዶ ቤተ ክርስቲያን መንፈሳዊውን መቋት በተጐናጸ ፈችበት በነሃያ ስድስት ዓመታት መልኳ ከሞላጉደል ሐዋርያዊ ግዳጅዋን ፈጽማለች በትምህርት አያሌ የቤተ ክርስቲያን ልጆችን አፍርታለች ፡

በዘመናዊ የስብከቅ ጀዲ የክርስቶስ ቤተሰቦች ምእመናንን አበርክታ ለቅ ፡ ዘመናውያን ሰባክያንን አሠልጥና ፀመላክ በመላው የኢቅዮጵያ ጠርርች የእግዚአብሔር ቃል ሰውሉ እንዲደርስ አድርገለች ፡ የአብያተ ክርስቲያናት መሪዎችና የዓለም ክርስቲያናት በየጊዜው ፀሚያደርጓ ቸው የሰላም ስብሰባዎች ፀመገኘቅ ስለሰው ዘር ድኅነትና ስለሰ ላም ድምፅዋን አስምታለች ፡ ፀኅብረተሰቧአም ደ[illegible] ከመንግሥት የል ማት ድርጅቶች ጋር ጐን ለጐን ፀመሰለፍ ድምፅዋን ማሰማት ጀም ራለች ፡ እኒህ ባለ ልድልና ፀለሞያ አባቷ ፀየጊዜው በሚያደርጉት የተቀደፀ ጉብኝት ፀዓለም አቴያቅ ክርስቲያናት ጋር አቀራርበዋታል። ፀዚህም የልዲሱን የፓቅርያርክነት ሥልጣን ፀተቀዳጁፀት ዓመቅ ፀባ ፈክነ ፀቅኑስዋንዋንያና ፀአቴንስ ያደረጓቸው ጉብኝቶች መፈጸሞች ናቸው። ቅዱስነታቸው የኢትዮጵያ ምእመናን የእግዚአፀሔርን ቃል እንዳይ ራቡ ፀላቸው የተቀደሰ ምሞት ብዙዓን ጳጳሳትንና ኤጲስ ቆጳሳትን በመ ሾም የመንጌል ትምህርት እንዲስፋፋ ይተራሉ ፀእጠቃላይ እንጋገር ቅዱስነታቸው የኢትዮጵያን አርቶዶክስ ቤተ ክርስቲያን ፀአዲስ ሕይ ወት ለመምራቅ ፀልቀዱት ዕቅድ ሌሊት ከቀን የመንፈስ ዕረፍት ፀለሌ ላቸው ይህ የተቀደሰ ምኞታቸውና ሥራቸው እንዲቃና ፀጸሎት ልንረ ዳቸው ይገባናል ፡

www.ethiopianorthodox.org

የጌቱ ቆሞሳት የድጽስና ምርጫ

አ ፈ ጻ ጸ ም

በኢትዮጵያ ኦርቶዶክስ ተዋ ሕዶ ቤተ ክርስቲያን ቅዱስ ሲ ኖዶስ ሕግና ሥርዓት መሠረት፣ ከመንበረ ፓትርያርክ ልዩ ጽ. ቤቅ በወጣው ቅእዛዝና ደንብ በተቋቋመው ልዩ ኮሚቴ የካቲት ፪ ቀን ፲፱፻፷፬ ዓም ስድስት ቆሞ ሳት ለድጽስና በድምፅ ብልጫ ተመርጠዋል ።

እነዚህ ሕፍታን ቆሞሳት ተነ ሢት ፫ ቀን ፲፱፻፷፬ ዓ ም በጠ ዋሬ መቅዳስ እስጥ ቴዎፍሎስ ቀጣማዊ ፓትርያርክ ርዕሰ ሊቃነ ጳጳሳት ዘኢትዮጵያ አቅራቢነት በኢዮቤልዩ ቤተ መንግሥት ከግርማዊ ንጉሠ ነገሥት ፈት ቀርበው ለድጽስና ስለመመረጣ ቸው ሥርዓተ መሐላ ፈጽመዋል

በሥርዓተ መሐላውም አፈጻጸም ዊዜ ብፁዓን ሊቃነ ጳጳሳት ፣ ልዕ ልት ተናኘ ወርቅ ኃይለ ሥላሴ ፣ ልዕልት የሺሽወርቅ ይልማ ፣ ልዕ ልቅ ማሬ ግዛው ፣ ከቡር ጸሐፊ ትዕዛዝ አስሲሱ ሀብተ ወልድ ጠቅላይ ሚኒስትር ፣ ልዑል መሰፍ ን ስገድ መኮንን የሕረር መስፍን

ለድጽስና የተመረጡት ጌቱ ቆሞሳት በግርማዊ ንጉሠ ነገሥት ፈት ቀርበው ታስ መሐላ ሲፈጽሙ

www.ethiopianorthodox.org

የዘመድ ምክር ቤት ዓባሎች፣ የከቢቲ ሚኒስቴርችና ታላላቅ የጦር አለቆች ተገኝተዋል ። በዚሁ ጊዜ አዲስ ተመራጮች ቆሞሳት በየተሹ ከግርማዊነታቸው ፊት እየተረቡ ታለ መሐላቸውን ከፈጸሙ በኋላ ግርማዊ ንጉሠ ነገሥት ቀዳማዊ ኃይለ ሥላሴ ምርጫውን በማጽደቅ ከዚህ የሚከተለውን ንግግር አድርገዋል ።

የግርማዊ ንጉሠ ነገሥት ንግግር

«ለቤተ ክርስቲያናችንና ለቤተ መንግሥታችን ፍሩም ታማኞች መሆናችሁን እየገለጻቸሙ በፊታችን ያቀረባችሁውን የመሐላችሁን ቃል ኪዳን ተቀብለናል፤ አርቶዶክሳዊት የተዋህዶ ሃይማኖት የምትስፋበቅን የእግዚአብሔር ቤተ ሰበኝ ምእመናን የሚበዙበትን መንፈሳዊ ተግባር እንድትፈጽሙ ከልባችን እንመኝላችኋለን ፤ ለዚሁም እግዚአብሔር ይርዳችሁ» ብለዋል ።

የግርማዊ ንጉሠ ነገሥት ንግግር እንደተፈጸመ ለጸጸስነት የተመረጡት ቆሞሳት በተለይ ደስታቸውን ለግርማዊ ንጉሠ ነገሥት በየተሉ ገልጸዋል ፤ ስለ ዚሁ በዓል ከብርም ለጸጸሳቱና በበዓሉ ላይ ለተገኙት ሁሉ ግርማዊ ንጉሠ ነገሥት የሽምጋኝ ግብዣ አድርገዋል ።

በኢዮቤልዩ ቤተ መንግሥት የሚደረገው ስነ ሥርዓት ከተ ፈጸመ በኋላ ተመራጮቹ ቆሞሳት ወደ መንበረ ፓትርያርኩ በማምራት ከመንበረ ፓትርያርኩ እንደደረሱ ብፁዕ ወቅዱስ ፓትርያርኩ የሽፓኝ ግብዣ አድርገውላቸዋል ።

በዚሁም ጊዜ ብፁዕ አቡነ ያዕቆብ የወለጋ ሀገረ ስብከት ሊቀ ጳጳሳ ለጽጵስና የተመረጡት ቆሞሳት ያለባቸውን ከባድ ኃላፊነት በመግለጽ አበጡ ሲያልፉ ውሉድ በመተከታቸው የተሰማቸውን አበታዊ የደስታ ስሜት ገልጸዋል ። እንዲሁም ብፁዕ አቡነ ሉቃስና ብፁዕ አቡነ በላይ ተመራጮቹን ቆሞሳት በማጽናናት መንፈሳዊ ምክር አድርገዋል ። ከተመረጡት ቆሞሳትም መካከል ጥቂቶቹ ደስታቸውንና ያለባቸውን ኃላፊነት በመግለጽ ንግግር አድርገዋል ። በመጨረሻም ብፁዕ ወቅዱስ ፓትርያርኩ « እኛን ደስ እንዳለን እግዚአብሔርን ደስ ይለዋል ደስታ ብቻ ሳይሆን የተሸከማችሁት ኃላፊነት በእግዚአብሔርም ሆነ በሰው ዘንድ ከባድ ቅንበር ስለሆነ ተግታችሁ መሥራትና ሐዋርያዊ ግዳጃችሁን መፈጸም ይገባችኋል » በማለት አጽናንተዋቸዋል ። ይ ዚሁ ግብዣ ስነ ሥርዓት ላይ ብፁዓን ሊቃነ ጳጳሳት፣ ክቡር ንቡረ ዕድ ኤርምያስ ከበደ የጠ ቤተ ክህነት ዋና ሥራ አስኪያጅ እንዲሁም የቤተ ክህነት ሹማምንትና የደብር አለቆች ተገኝተዋል ።ለጵጵስና ምርጫ የቀረቡት ቆሞሳት ዘጠኝ ሲሆኑ በድምፅ ብልጫ የተመረጡት ስድስት ናቸው ፤ ስማቸውና ያገኙት የድምፅ ብልጫ እንደሚከተለውነው

፩ኛ፡ መምህር ቀፀነ መይፋ በ፩፻፳፯ ድምፅ ፤

፪ኛ፡ ሊቀ ሊቃውንት ኃይለ መስቀል ፡/ መድኅን በ፩፻፳፩ ድምፅ ፤

፫ኛ፡ አባ ገብረ እግዚአብሔር ደጉ በ፩፻፲፭ ድምፅ ፤

፬ኛ፡ አባ ገብረ ኢየሱስ መሸሻ በ፶፱ ድምፅ ፤

፭ኛ፡ ንቡረ ዕድ አበበ ሸውል በ፴፱ ድምፅ ፤

፮ኛ፡ መምህር ተስፋ ወልደ ሥላሴ በ፳፫ ድምፅ ተመርጠዋል ።

በመንበረ ፓትርያርኩ የተቋቋመው የምርጫ ኮሚቴ ዓባሎች ሆነው የምርጫውን ስነ ሥርዓት ያካናወኑት ።

፩ኛ ብፁዕ አቡነ ያዕቆብ የወለጋ ሀገረ ስብከት ሊቀ ጳጳስ

፪ኛ፡ » » ቄርሎስ የኢሉባቦር ሀገረ ስብከት ሊቀ ጳጳስ ረዳቅ ፤

፫ኛ፡ከቡርንቡረ ዕድ ኤርምያስ ከበደ የጠ ቤተ ክህነት ዋና ሥራ አስኪያጅ ።

፬ኛ » ብላታ ትርፌ ሹምዩ የቤቶ ክህነት የበርድ ጉዳዬ አዛል

፭ኛ » መርስዔ ኃዘን ወልደ ቂርቆስ የጥንታዊ ቅርሶች ልዩተ ላደር አማካሪ ናቸው ።

www.ethiopianorthodox.org

ግርማዊ ንጉሠ ነገሥት ቀዳ
ማዊ ኃይለ ሥላሴ በተገኙበት የኢ
ትዮጵያ ኦርቶዶክስ ተዋህዶ ፤ተ
ክርስቲያን የሬቅ ቆሞሳት የጵጵስና
በዓለ ሲመቅ በብፁዕ ወቅዱስ ቀዳ
ማዊ ቴዎፍሎስ ፓትርያርክ ርእሰ
ሊቃነ ጳጳሳት ዘኢትዮጵያ አማካይ
ነት የካቲት ፡ ቀን ፤፱፻፷፱ ዓ/ም
አውድ በመንበረ ጸባዖት ቅድስት
ሥላሴ ፤ተ ክርስቲያን በታላቅ ስነ
ሥርዓት ተፈጽሟል ። ፤በዓለ ሢመ
ቱ ፤ተከበረበት ስነ ሥርዓቅ ላይ
ፍፁማን ሊቃነ ጳጳሳት ፡ ሐዋሳቅ
ተናኘ ወርቅ ኃይለ ሥላሴ ፡ ልዕ
ልት ሣራ ገዛው ፡ ልዑል ፈቡ እም
ሩ ኃይለ ሥላሴ ፡ ክቡር ጸሐፊ ትእ
ዛዝ እክሊሉ ሀብቴ ወልድ ጠቅላይ
ሚኒስትር ፡ ልዑል ወሰን ሰገድ
መኩንን የሐረር መስፍን ፡ ክቡራን
ሚኒስቴሮች ፡ የወርና የሥሊጣ አል
ቆች እንዲሁም የየአድባራት አለቆ
ችና የተጋበዙ እንግዶች ከዚህም
ሌላ በብዙ ሺህ የሚቈጠሩ ምእመ
ናን ተገኝተዋል ።

ለጵጵስና የተመረጡት ቆሞሳትም ፡

፡ኖ መምህር ቀጸላ ሙይሱ እባ
እንድርያስ ተብለው የጉንደር ጳጳስ
(ኤጲስ ቆጵስ

፪ኛ ሊቀ ሊቃውንት ኃይለ መል
ቀል ገ/ መድኅን እባ ማቴዎስ ተብ
ለው ፤ኢየሩሳሌም የኢትዮጵያ ፕሳ
ም ጳጳስ (ኤጲስ ቆጵስ

፫ኛ እባ ፣ብረ ልግዚእ፤ብሔር
ደጉ እባ ማሙኤል ተብለው በሸዋ
ጠቅላይ ግዛት የሆሣዕናና የሐይቆች
አውራጃዎች ጳጳስ (ኤጲስ ቆጵስ)

፬ኛ መምህር ፣ብረ ኢየሱስ
መሸሻ እባ አትናቴዎስ ተብልው
በዊስት ኢንዲስ የጁውፊና የሰሜን
አሜሪካ ጳጳስ (ኤጲስ ቆጵስ)

፭ኛ ንቡረ ዕድ አበበ ፤ቡል
ኬባ ሳዊሮስ ተ፤ለው በሲዳሞ ጠቅ
ላይ ግዛት የቦረናና የአሬሮ ጳጳስ
(ኤጲስ ቆጵስ)

፮ኛ መምህር ተስፋ ማርያም
ወልደ ሥላሴ ልብ መቃርዮስ ተብ
ለው ፤ከፋ ጠቅላይ ግዛቅ የጌሚ
ራና የማጂ ጳጳስ (ኤጲስ ቆጵስ)
ሆነው ቆሸመዋል ። ከዚህም ፤ቀር
ፀዚሁ ፅሰቅ በመንበረ ጸባዖት ቅድ
ስት ሥላሴ ፤ተ ክርስቲያን ፤ተፈጸ
መው የጵጵስና በዓለ ሢመት ላይ
ሴሎችአራት ጳጳሳት የሷቀ ጵጵስና
መዐርግ አግኝተዋል ። እነሱም ፡

፩ኛ ብፁዕ አቡነ ዮሴፍ የጅማና
የአውራጃዎቿ ሊቀ ጳጳስ ፡

፪ኛ ብፁዕ አቡነ ቄርሎስ የመ
ቱና የአውራጃዎቿ ሊቀ ጳጳስ ፡

፫ኛ ብፁዕ አቡነ ኤብርሃም የሐ
ረርና የአውራጃዎቿ ሊቀ ጳጳስ ፤

፬ኛ ብፁዕ አቡነ ሰላማ የአርባ
ምንጭና የአውራጃዎቿ ሊቀ ጳጳስ
ሆነው ቆሸመዋል ። ግርማዊ
ንጉሠ ነገሥት ስለዚሁ የጳጳሳት

www.ethiopianorthodox.org

ግንኙነት እያደረገ ቤተ ክርስቲያን በአምስት ዓመት ፕላኖች ውስጥ ተገቢ በታዋን እን ድቅይዝ አስፈላጊውን ሁሉ የሚያደርግ ይሆናል ።

ከዚህም ቀጥሎ በዚህ ጽ፡ ቤት ሥር አንድ የትምህርትና አንድ የእርሻ የኢንዱ ስትሪ ክፍሎች ይኖራሉ። የትምህርቱ ክፍል ጠቅላላ የትምህርትን ጉዳይ የሚመለከቅ ሲሆን የእርሻናየኢንዱስትሪው ክፍል ደግሞ በኮምሽኑ እማካይነቅ ቤተ ክርስቲያን በእ ርሻና በእንዴስትሪ በኩል የምታከናውናቸ ውን ሥራዎች ሁሉ የሚመራ ይሆናል ።

አራተኛው ክፍል የልማት ሂሳብ መም ሪያ ክፍል የተባለው ሆኖ የዚህ ክፍል ኃላ ፊነት ፡ ከህገር ውስጥና ከውጭ አገር ለቤተ ክርስቲያን የልማቅ ተግባሮች የሚያስፈል ገው ገንዘብ ሙሉ እንዲዋጣና በልዩ ሂሳብ እባንክ እንዲጠራቀም ማድረግና ፤ ከተዋ ጣም በኋላ በተጠናው ፕላንና በቤተ ክር ስቲያን ዐቢይ ጉባዔ በተፈቀደው በጀት መሠረቅ የጸ|ቤቱን ኃላፊ እያስፈቀደ ማውጣትና በሥራ ላይ ማዋል ይሆናል ። ለዚ ህም የልማት ሂሳብ መምሪያ ለተባለው ክፍል እያንዳንዱ ምእመን በየዓመት የአ ንድ ቀን ደሞዙን እንድሰጥ ሲያሳስብ ፤ ለዚ ህም በጐ ተግባር አርአያ ለመሆን ሲሉ የሴ ሚናሩ ተካፋዮች በሙሉ በየዓመቱ የአንዳ ንድ ቀን ደሞዛቸውን ለመርዳት በእንድ ድምፅ ተስማምቱው ወስነዋል ። ይህም ለሴ ሎች ወጣቶችና ምእመናን ሁሉ መልካም ምሳሌ እንደሚሆንና፡ ለዚህም መልካም አር ያ የቤተ ክርስቲያን አባቶች ተቀዳሚ እን ደሚሁኑ ጉባኤው አምኖበታል ። በዚሁ ጉባኤ ላይ ተገኝተው የነበሩት የዓለም አብ ያተ ክርስቲያናት ማኅበር ፀለሥልጣኖችም እንዲህ ያለ አስተዳደርና ፤ እንዲህም ያለ የልማት ሂሳብ መምሪያ ክፍል ከተቋቋመ ሰፋ ያለ ርዳታ ከዓለም አብያተ ክርስቲያ ናት እንደሚገኝ አረጋግጠዋል ።

ፀተሠማሪዎም እያንዳንዳ ቤተ ክርስቲ ያን በሚያቀርበው ማመልከቻ መሠረት ኮሚሽን አርዳታ ሲያገኝ የሚችል ስለመሆ ኑ የሚያገለግለው በጠቅላላ ... ክርስቲያንን ስለሆነ እያንዳንዳ ቤተ ክር ስቲያን ካለ ገቢው ላይ ለዚህ ... ሂሳብ ፀመቶ ሁለት በየዓመቱ እንዲከፍ ቤተ ክህነትም ከገቢዋ ላይ በየዓመቱ ... ወሰነ ገንዘብ ለዚሁ የልማት ሂሳብ መምሪያ ክፍል እንድቁመድብ መንግሥትም የሚች ለውን ያህል ለዚሁ ሥራ ዘየዓመቱ እንዳ ረዳ ጉባኤው ፀፍርቱ አሳስቦአል ።

በዚህ ሁሉ ላይ ይህ ኮሚሽን ፀየጊዜው የሚያቋቁማቸው የልማት ሥራዎች ተከል ማሪ የገቢ ምንጮች ለለሚፈቀሩ የኮሚሽኑ የነንዘብ ኃይል እያደገ እንደሚሔድ ይታ መናል ። እነዚህሥራዎች በቂ የገቢ ምንጭ ማስገኘቅ እስከሚችሉ ድረስ ግን በኮሚሽ ኑና ፀተሠድኦ ኮሚቴ ፡ ፀቃሬ ጽሕፈቅ ቤት ውስጥ የሚያገለግሉትን ቀጥሚ ሠራተኞች ደመወዝ ከአለም አብያተ ክርስቲያናት ማህ በርና አባል ቤተ ክርስቲያኖች በርዳታ ማግ ኘቅ እንደሚቻል በተደረጉቅ እንሥንድ ግን ኙነቶች ለማወቅ ተችሏ ። "

ለለዚህ የቤተ ክርስቲያን ዐቢይ ጉባኤ ስብሰባው ያቀረባቸውን አሳቦች ጠቃሚነት ተገንዝቦ ኮሚሽኑ እንዲቋቋም እንዲፈቅ ድና ቀጥሚ ሠራተኞችም ክውጭ በሚደጎ ርዳታ ተቀጥረው በቶሎ ሥራውን እንዲጀ ምሩ እንዲያደርግ ሓሚናሩ አደራ ብሎአል ።

ከዚህም ሌላ በዓለም አብያተ ክርስቲ ያናት ማኅበር ማዕከላዊ ኮሚቴ ሰብሰቢ ላይ ለመገኘት የመጡት መልዕክተኞች ሁሉ ኮሚሽኑ ይቋቋም ቢሚለው ሀሳብ ብጣም የተደሰቱ መሆናቸውን ገልጸው እንዲህ ያለው ዘመናዊ የአስተዳደር አቅዋም መፈ ጠር የኢትዮጵያ ቤተ ክርስቲያንም በልማ ትና ፀመሻሻል ረገድ ፀበኩሏ የሚመሰገኑ እርምጃዎቅ በመውሰድ ላይ መሆኗን ርዳ

ስለ ጳጳሳቱ በዓለ ሢመት

በቤተ መንግሥት የተደረገ ሥነ ሥርዓት

ግርማዊ ንጉሠ ነገሥት ቀዳማዊ ኃይለ ሥላሴ የብፁዓን ጳጳሳቱን ፀዓለ ሢመት ምክንያት በማድ ረግ የካቲት ፡ ቀን ፲፱፻፷፩ ዓ/ም እሑድ ከጧቱ ፀ፯ ሰዓት ላይ ብፀ ዓን ጳጳሳትን በታላቁ ቤተ መንግ ሥት ዙፋን አፀራሽ ተቀብለው የኒሻን ሽልማቅ ሰጥተዋል ።

ግርማዊ ንጉሠ ነገሥቅ በቤተ መንግሥት ስለተፈጸመው የኒሻን ሽልማት ስነ ሥርዓት ላይ ለፀድስቅ ሊቃነ ጳጳሳት የሥላሴን ታላቅ ኮር ዶን ኒሻን አዲስ ለተሾሙቅ ፀድ ስት ጳጳሳት የሥላሴን ታላቅ የመ ኰንን ኒሻን ሽልመዋል ።

ግርማዊ ንጉሠ ነገሥቅ የሥላሴን ታላቅ ኮርዶን ኒሻን የሸለሟቸው ሊቃነ ጳጳሳ ፡

፩ ብፁዕ አቡነ መርቆሬዎስ የባሌ ሀገረ ስብከት ሊቀ ጳጳስ ፣

፪ ብፁዕ አቡነ ቄርሎስ የኢሉባ ቡር ሊቀ ጳጳስ ፣

፫ ብፁዕ አቡነ ክቡርሃም የሐረር ሀየረ ስብከቅ ሊቀ ጳጳስ ፤

፬ ዕብፁ አቡነ ሰላማ የፃሙ ጎቆ ሀገረ ስብከት ሊቀ ጳጳስ ፣

፭ ብፁዕ አቡነ ዮሴፍ የከፋ ሀገረ ስብከት ሊቀ ጳጳስ ፣

፮ ብፁዕ አቡነ ሚካኤል የኦር ትራ ሊቀ ጳጳስ ረዳት ናቸው ፣

ቀዋሙም ክግርማዊ ንጉሠ ነገ ሥት የሥላሴን ታላቅ መኰንን ኒሻን የተሸለሙት አዲስ የተሾሙት ስድስቱ ጳጳሳት ናቸው ። ከዚህም በቀር ግርማዊ ንጉሠ ነገሥቅ በዚሁ የሽልማት ስነ ሥርዓቅ ላይ አዲስ ለተሾሙት ጳጳሳት ከፀርቅና ክብር የተሠሩ መስቀልና ኦርዌ ብርት ለእየአንዳንዳቸው ሽልመዋቸዋል ።

ግርማዊ ንጉሠ ነገሥት ለጳጳሳቱ ሽልማቅ ክሰጡ ፀኋላ ቅፁዕ መቅ ዶስ አቡነ ቴዎፍሎስ የኢትዮጵያ ፓትሪያርክ ንግግር አደረጉ ።

የቅዱስነታቸው ንግግር

ግርማዊ ሆይ ፡

፡ በመንፈሳዊም ሆነ በሥጋዊ እድገት መካልም የሥራ ፍሬ የሚ ታይበቅ ዘመን መንግሥቅም ለአገል ቸንና ለቤተ ክርስቲያናችን ካስገኘ ዋው ታላላቅ ቀም ነገሮች አንዱ የኢትዮጵያ ቤተ ክርስቲያን የተ ሟላ መንፈሳዊ ነጻነቷን ተጉናጽፋ የራሷን ጳጳሳት መርጣ ፀልሷ ፓት ርያርክ ቀብታ ለመሾም እንድት ችል ያቀዱት ፍጹም የሆነው የመ ጨረሻው የክብር አክሊል መሆቅ በታሪክ መዝገብ የታተመና ቅው

www.ethiopianorthodox.org

ልድ ውስጥ የሚያውቀው ነው ። ይህም የክብር አክሊል የተገኘው በታላቅ ትዕግሥትና መንፈሳዊ ቅጋድሉ ሲሆን በእግዚአብሔር ቸርነት ጽርግርግዊዉትም አስተዋይነትና ልዩ ቅጋት ፀጋ ፍጥነኛ ጥናታዊ ዘመኑንና ደረጃውን ጠብቆ ፀዲዚው የተፈጸመ ስለሆነ ግርማዊነቅዎንና ኢትዮጵያውያንን ብቻ ሳይሆን ውስጣም የሚያስጸልትና ፀፀስጠ የሚያቀራርብ ሆኖ ተገኝቷል ።

የኢትዮጵያ ቤተ ክርስቲያን ይህንን መብት እጅ ካደረገችበት ጊዜ ጀምሮ በየጊዜው ከሚደረገው መንፈሳዊ የሥልዕድንትና መስፋፋት የቀ ፀግ የቤተ ክርስቲያን ኃላፊነትና ተግዚር ባሕሩን ቅጥግር ፈፋቅ ከሚኖሩ ብዙዎች ልዩ ልዩ ሕዝቦች ዘንድ ደርሶ የሚገኝ ይመሆኑ ፀተለ ጎ በጐው የርክበቅዳሪንፀድና እንዲሁ ፀፀፈትቺ ጉዳና ልሚገኙ አብያተ ክርስቲያናቸን እንድ ኤጲስ (ቆጵስ) ኣጵል እንዲሾምላቸው ይከገሬዋ ንም ውስጥ በሞት ፀተለዩን ሊቃነ ጳጳሳት ምክንያት ለረዥም ጊዜ የደረሰውን ችግር ማቃለል ተገቢ ሆኖ ስለተገኘ ልዚህ የሚበቁ ኤጲስ ቆጳሳትን (ጳጳሳትን) መርጦ ይመሾምና ተተኪዎችንም ይየመገይራ ይመመደፈ የቤተ ክርስቲያን ሥራ ቀስፍ ፍቅ እንዲቀጥል ማድረግ አስፈልጊ ።

ግርማዊ ሆይ !

ናይተ ክርስቲያን አላፊነትና ተሞ ፀር ፀመንፈሳዊ አገልግሎት ብቃ ሳይመጣ ከተገት ሲያቆዩ የመጣ ውን ደማቅ ታሪክ በቀ ክርስቲያ ፀጐዳ አገልግሎትና ፀልማት ሥራ ውስጥ ቀዳዳይ የምትሆንፀት ፀዘ መገኘድ ስለተከሊተ ፀቤተ ክርስቲያን ሐዋርያዊ ሥራና መንፈሳዊ አገልግሎት ላይ የተመደፀ መገድሞች ሊቃነ ጳጳሳትና ኤጲስ ቆጳሳት (ጳጳሳት) ውስጣ ፣ እሁኑ ጊዜ ያለባቸው ኃላፊነት ከፍድነቱ እየ ጨመረ የሚሔድ መሆኑን ፣ ዚህ አቃማሚ ሳሳልብ እወዳለው ።

ሐዋርያቅና ከዚያም በኋላ ፀእስ ፀስ የተተኩት አባቶቻችን ሀገረ ስብፀታቸውን ወስነውና ተከፍፍ ለው መሥልታቸው ሥራቸው እንዲቃናና የቤተ ክርስቲያን ዕድገትና መንፈሳዊ አገልግሎት ፀቅልጥፍና ለሁሉ እንዲዳረስ ለማድረግ ስለሆነ ፣ ፊ የኢትዮጵያ ቤተ ክርስቲያን ያገኘችው ዕድል ይለኛ በፈሳቅት የሥል ጎቲረትና የልገልግሎት መሥ ዋዕትነት እንድቀጨቀምጣት ለልገሬ ፀንና ለኢትዮጵያ ሕዝብ ከፍተኛ የሆነውን የሥራ ድርሻ ይጽ ጠቃ ውጤት ልማፀርከት እንደትችል ፀ ፀርቱ ዋፈቅ ማድረግ ይኖርበታል ።

ጌታችን መድኃኒታችን ኢየሱስ ክርስቶስ መክፀ ብዙ ነው መራተ ኛው ዓን ቅቂት ነው ይመከሬ መራ ቅኛ እንዲጨመር የመከሩን ፀስ ቢቅ ስምነት ያለው በእሁኑ የሥራ ዘመን ሊጠቅቲ የሚገባው ነው ፣

ስለዚህ ለመከሩ ሥራ ውጤ ኛቅ እንዲሆኑ ፀቤተ ክርስቲያን ልጆ መመረት ቅመርጠው ፣ ፀል ሐዋ ርያዊ ሥርዓት ሢመት የተፈጸመ ላቸውን እንዚህን ሰዎች ኤጲስ ቆጳሳት (ጳጳሳት) ከግርማዊነቅዎ ፈት ቀቅርጸናቸው ድጋታው የመላው ቤተ ክርስቲያን ነው ። ይህን የመ ሰለው ምርጫ ከሰው ብቻ ሳይሆን መመረቱ ምንጩ ከእግዚአብሔር ፈቃድ የሚገኝ ነው ፣ ይኸውም ይታመቅ ዘንድ ፀአከ እንትሙ ዘኃረ ይክሙኒ ፣ ወሲምክሙኒ ፣ እናንተ የመረጣችሁኝ አይደለም እኔ መርጬ ሾምኋችሁ እንጂ ፡ ሲል ጌታችን ኢየሱስ በተናገረው ቃል የቤተ ክርስቲያንን ምርጫ መሥርቷል ። እንዲሁም ፀየበው ልጅ ሊያገለግል እንጂ ሊያገኙት አልመጣም ፣ ከሰ በኋላ ፀከናንተ በላይሲሆን የሚወድ አፃልጋይ ይሁናችሁ ፣ ፀለው ቃል የሹመትን ቅርጉም እረዳግጦ አስ ረድቷል ።

ስለዚህ ዛሬ ይህንን ቅፍተኛ የቤተ ክርስቲያን ሹመት የተቀበሉ እነዚህ ስድስት ኤጲስ ቆጳሳት ጌታ ፀወንጌል የተናገረውንና ያስተማረ ውን ፀመከተል የእግዚአብሔርን ቃልተግተው እንዲያስተምሩ አገሬ ቸውንና ቤተ ክርስቲያናቸውን ለግ ገልገል የተቀበሉትን ኃላፊነት እስከ መጨረሻ ሕይወታቸውን ጠብቀው ከአላ ፡ እንዲመሩ በየጊዜው ተግ ተው በታማኝነቅ ሥራቸውን እንዲ ያከናውኑ በእግዚአብሔርስ በግርማ ዊነቅም ፊት በጥብቅ አደራ እላቸ ዋለሁ ።

እንደ እባብ ብልሃትን እንደር ግብ የውሃንቅን ገንዘብ ልድርገው ሥልጣውን እንዲያከናውኑ ይረዳ ቸው ዘንድ ቤተ ክርስቲያንን በደመ የዋጀ ኢየሱስ ክርስቶስን እልምነ ዋለሁ ። ማጎቶተ ቤተ ክርስቲያን ለሆነ ግርማዊነትዎ ረዥም ዕድሜን ከሙሉ ጤንነቅ ጋር እንዲሰጥልን ልሁል ጎልጋ ወራሽንና ልዝማደ መንግሥቅን ፀደድ ኢሉቅ እንዲጠብ ቅልን ፣ እገሬችንን ኢቅድስያንር ሕዝቧን በሃይማኖትና በንጹህት ፀል ላምና በብልጽግና ለዘለንልም ልን ዲያኖርልን የማያቋርጥ ጸሎታቸንን ፈጣሪያችን እናቀርባለን ፡ ፀለዋል ።

የቅዱሰነታቸው ንግግር እንደ ቀረጸመም ግርማዊ ንጉሠ ነገሥት የሚከተውን ንግግር አደረጉ ።

የግርማዊ ንጉሠ ነገሥት ንግግር

« የኢትዮጵያ ቤተ ክርስቲያን የሚፃፀትን ከቋር ጠፀታ ኢትዮጵ ያውያንን ጸጸሳቅ መርጣ በራሷ ኢት ዮጵያዊ ፓትርያርክ ፀእገሯ ላይ ቀፀታ ለመሾም ፀመቻሏ ፀዚህ መንፈሳዊ ግፊ ለመድረስ የደከምነ ውን ባርክ ፍጻሜውን በዘመናችን ለማየቅ ስላበቃን ለፈጣሪያችን የም ናቀርበው ምሥጋና ናአሜም ሕዝባ ችንም የሚፀግን ደስታ የቁን ያህል ቀልቅ መሆኑን ፀለፉት አጋጣሚ ጊዜያቅ ደቃግመን ተናግረነዋል ።

ከዚህና እንደዚሁም ፀቤተ ክር ስያን ደኅንነቅና አንድነት የኢት ዮጵያ ቤተ ክርስቲያን አኅት ከሆኑቅና ከሌሎቹም ፀብያቅ ክርስቲያናት ጋር ያላቅ ግንኙነት በይበልጥ እየ ቀቀልረበና እየጠበቀ እንዲሔድ ከደከምንፀት የቅቀደል ንፁግ በየጊ ዜው የምናገኘው ፍሬ ለፈጣሪያችን የምናቀርበው ይህ ምሥጋና የሚ ሰማንን ደስታ ፀፀለጠ የሚያበሣ ስል ሆነ ልውንም እናመሰግንዋለን ።

www.ethiopianorthodox.org

ምንጊዜም ቢሆን መልከም ፍሬ የሚገኝበቅ መንፈሳዊም ሆነ ሥጋዊ ሥራ ከፍ ያለ ጥረትና ፀጎ ፈትድ ይመይታል ። በተለይም በልንፀት ሥጋዊ ጥበብ በተስፋፉበት በዘሬው ጊዜ አየራችን በዘሙኑ ትምህርት ከጊቤ መጀጊዜ ወደፊት እየተፈመ ደች ፀሐደች ጥሥር ፈመንፈሳዊ ፀጉል መደኋላ እንላትቀር በ ጌ ህ ረፃድ ቤተ ክርስቲያናችን ያለበቅ ኃላፊነት ከፀድ ስለሆነ የሚጐድል ፈኖር እያሚሉ መንፈሳዊው ሥራ ዕይላፀም ጐን ለጐን ልብር እንዲ ሔድ ለማድረግ በተለይ የቤተ ክር ስቲያን መሪዎቹ የሚጠብቃቸው ሥል ብዙ ስለሆነ ስዚው ተዘጋጅቶ መቀጎቅት የሚገባና ግዴታም ነው ።

የኢትዮጵያ ቤተ ክርስቲ ን ህገረ ስብከት አዲስ ዓለም መቶ ሚ ባለው ከፍለ እህትር ተስፋ ቅ ፀመዘጋጋቱና ቤ ተ ክርስቲያንም በቢያ ከፍለ ዓለም የጀመረችው መንፈሳዊ አገልግሎት የአማድ ኤጲስ ቆጵስ (ጳጳስ) ህገረ ስብ ከት መሆኑ ከሚየስፈልግበቅ ደረጃ በመድረሱ ይህ ሁኔታ የኢትዮ ጵያ ቤተ ክርስቲያንን የሥራ ክር ምጃና ዕድገት የሚያመልከት ነውና የሚያበረታታና የሚያስደስት ነው ። እዚህ ላይ ፀቅጠቅሱ ቅአገሮች የሚገኘው ሕዝብ ኢትዮጵያ በክር ልትና እምነቷ ፀንቃ መኖሩን አገ ዲሁም የረዥም ጊዜ ታሪኩ ንፀመ ከታተልና ፀመመልከት ለቤተ ክር ስቲያናችን ያለውን ስሜትና ፍቅር ራሳችንን ወደነዚህ አገሮች ፀሕ ድበንት ጊዜ ያየነውና የተረዳነው ስለሆነ በዚያ የማመኔትትር በመ

ቅላላው ለኢትዮጵያ ቤተ ክርስቲ ያን ሊሠሩት የሚገባቸው ብዙ ፀመና በዚህም ረገድ መበርታት ያስፈልጋል ።

ቅድም በቤተ ክርስቲያን የጌታ ችን ቃል ሲ ፀ የ ር እንደሰማነው ሐዲሱ እስተምሩ ያለው ተጠቅሷል ። ከዚህም መካከል ጌታችን የሐዋር ያትን እግር ባጠበ ጊዜ ጌታችን ሙያፀልኑን ትሉሃላችሁ እሠነቅ ፀላችኋልና እናንተም ለመንድሞህ ችሁ ቅሕቅና አድርጉ ፈል ትሕቅ ናን አስተምሮናል ።

ጌታችን ለዚህ ምሳሌ ሆኖ የሥል አድልጉቅ በልቡናችሁ ቅቀርጽ በሰፈው እንድንመራበቅ ለማስተ ማር ጥምር ነው እንጂ ትሕትናና እግር በማጠብ ብቻ የሚወሰን ሳይ ሆን ሰው ሕሊናውና ልቡ ፀነ ምግ ፀር ሲፈጸም የሚችልፀቅን ሁ ሙምከር ማልተማር ያለበቅ ነገም ለማስገንዘብ ነው ። ይህ ... ሙገንዘቂ ያለበቅሁ ... ሙወርገ የበታችሁ ... በጠትነሳው ይህ ... ፀር የቤተ ክርስቲያን ... የኢትዮጵያ ቤተ ክርስቲያንም ... ...

የብፁዕ ወቅዱስ ፓትሪያርክ የጉብኝት

ዓላማ አንድነትና ሰላም

በኢታኖው ጎደ

ወቤተ ክርስቲያን ቀንጐ ዘመና ችን (ኢኩሚኒካል ኤጅ) ይባላል። ኢኩሚኒካል ኤጅ የሚለው ቃል አብያቱ ክርስቲያናት በመተባበር፣ በመቀራረብና በአድነቅ ለመሥራት እንቅስቃሴ ያደረጉበትን ዘመን ይገ ልጻል።እንቅስቃሴው ወዓለም አቀፍ ደረጃ እየጐለበ ከተጀመረ ምና ልባት ሃምሳ ዘመን ቢሞላው ነው።

አብያተ ክርስቲያናት በመተባበር በመቀራረብና በአንድነቅ ለመሥ ራቅ የጀመሩት አንቅስቃሴ አዲስ ሳይሆን ጳውሎስ መጀመሪያዎቹ ምስት የክ ርስቅና ምዕት ዓመታ የነበረ ነው ። ወቤተ ክርስቲያን ታሪክ አንደምን ረዳው ሁሉ ጌቃችን መድኃኒታ ችን ኢየሱስ ክርስቅስ በደሙ የመ ሠረታት ቤተ ክርስቲያን በመጀ መሪያዎቹ ሦስቱ የክርስትና ምዕት ዓመታትአንደአንድ ልብ መከሪነእን ደ አንድ ቃል ተናጋሪ ሆና ሥራዋን ታከናውን ነበር ጳጳሳተኛው ምዕት ዓመት መካከል ግን በእምነት ብቻ ሳይሆን በዘር፣ በፖለቲከና ፀምጣኔ ሀብትም ሳቢያ አንዲ ቤተ ክርስ ቲያን ከሁለትበኋላም ከሦስቅ ፀመ ጨረሻም ከአራት ከአምስት ላይ ተከፋፈለች፣ይህም መከፋፈልአንድ ቤተ ክርስቲያን በማለት ፈንታ አብ ያተ ክርስቲያናቅ የሚል ስያሜ አስከተለ ።

አንደዛሬው አውቅት ባልተስፋ ፋስት ዘመን አብያተ ክርስቲያናቅ ዓላማቸው አንድ ሆና ሳለ በጥቃ ቅን የሐሳብ ልዩነት ምክንያት እር ስ በርሳቸው ፈንቃቅሉ ጠርነቅ ሲያ ደርጉ ፤ ደም ሲፋሰሱ ኖሩ ። ነፃር ግንፃእውነት ቅመነምናለች እንጂ አትጠፋም ። አንደተባለው የመከ ፋፈሉ ጨላግ ። በእምነት ፀኩል ሁላችሁ በክርስቶስ ኢየሱስ የእግዚ አብሔር ልጆች ናችሁ ፤ ከክርስቶስ ጋር አንድ ትሆኑ ዘንድ የተጠመ ቃችሁ ሁሉ ክርስቶስን ለብሳችኋል ኅይሁዳዊ ወይም የግሪክ ሰው የለም ባሪያ ወይም ጨቆ ሰው የለም ፤ ወንድም ሴቅም የለም ፤ ሁላችሁ ፀክርስቶስ ኢየሱስ አንድ ሰው ናቸው ። ገላትያ ፫፡ ፳፯—፳፰ የሚ ለውን የቤንድነት ብርሃን ሲያጨ ልመው አልቻለም ከጋዙ የመሰያ የቅ ዘመን ፀኋላ አብያተ ክርስቲ ያናት ተባብረው ፤ ተቀራርበውና በአንድነት ሆነው እንዲሠሩ ያነሣሣ ቸው ይህ በክርስቶስ በማመን የአ ንድ የእግዚአብሔር ልጆች መሆ ናቸው ነው ።

የዓለም አብያቶ ክርስቲያናት በዚህ በተቀደሰ ዓላማ ተነሣሥተው ተባብረውና አንድ ሆነው ለመሥ ራት ከጀመሩ ብዙ ዘመን ባይሆንም በዚው ዘመን ውስጥ የአንድነት ተስፋ የሚጣልበቸው ብዙ ሥራ ዎችን ሠርተዋል ። ልዩ ልዩ አሰ ቃቂ እደጋዎች በሰዎች ሕይወት ላይ ሲፈጸሙ ለጋስ እጁን የሚ ዘረጋው የዓለም አብያቶ ክርስቲያ ናት ቅባኤ የዚህ ሥራ ፍሬ ነው። ዋናውን ድርጀት መፍቀሳችን ነው አንጂ በዓለም አቀፍና ፀብሔ ራዊ ጃደረ ልዩ ልዩ አነልማሎት የሚሰጡ የአብያተ ክርስቲያናት ጉፀኤዎች መኖራቸው አይከድም ።

የኢትዮጵያ ቤተ ክርስቲያንም የብዙዎቹ የዓለም አብያተ ክርስቲ ያናት ጉባኤዎች ዓባል ናት ። ለዚ ህም አባልነት ያበቋት ፀፁዕ ወቅ ዱስ ቀዳማዊ ቴዎፍሎስ ፓት ርያርክ ርዕስ ሊቃነ ጳጳሳት ዘኢት ዮጵያ መሆናቸውን ታሪክ ይመሰ ክራል ።

ፀፁዕ ወቅዱስ አቡነ ቴዎፍሎስ ፀልዩ ልዩ የዓለም አብያተ ክርስ ቲያናቅ ጉባኤዎች ላይ እየተገኙ የኢትዮጵያ አርቶዶክስ ቤተ ክር ስቲያን ፀብሔራዊና ፤ ፀዓለም አቀፍ ጾረጃ ስለ አብያተ ክር ስቲያናት መተባበርና አንድነት ድርሻዋን በሚገባ እንድቅፈጽም እድርገዋታል ። ይህንንም ለመረ ፀት ፀዚችው ቤተ ክርስቲያን ጋባ ዥነትና አስተናጋጅነቅ ፀ፲፱፻፶

ፀፁዕ ወቅዱስ ፓትርያርክ በአቴንስ አውርፕላን ማረፊያ ሲደርሱ በማፊክ መን ግሥትና ሌተ ክርስቲያን መሪዎች የተደረገላቸው ልቀባበል ።

www.ethiopianorthodox.org

www.ethiopianorthodox.org

ታቸው አቴና ሲደርሱ በካቴድራሉ በተደረገላቸው ልዩ የአቀባበል በዓል ላይ ያደረጉት ንግግር እንደሚለጽ በክርስቲያናዊ ፍቅርና ትክክለኛ ፍትሕ ላይ የተመሠረተ ሰላም ለዓለም ለማስገኘት የሚችለው በአንድ ነቅ መሆኑን ገልጸዋል ። ንግግሩም

ብር ጥሪ መሠረት ፣ በጥንታዊ ሥልጣኔ የታወቀችውንና በአዲሱም ዘመን ከፍ ያለ የሥልጣኔ ርምጃ ያደረገችውን ግሪክን ለመጐብኘት በመምጣታችን ከ ፍ ያለ ደስታ ይሰማናል ።

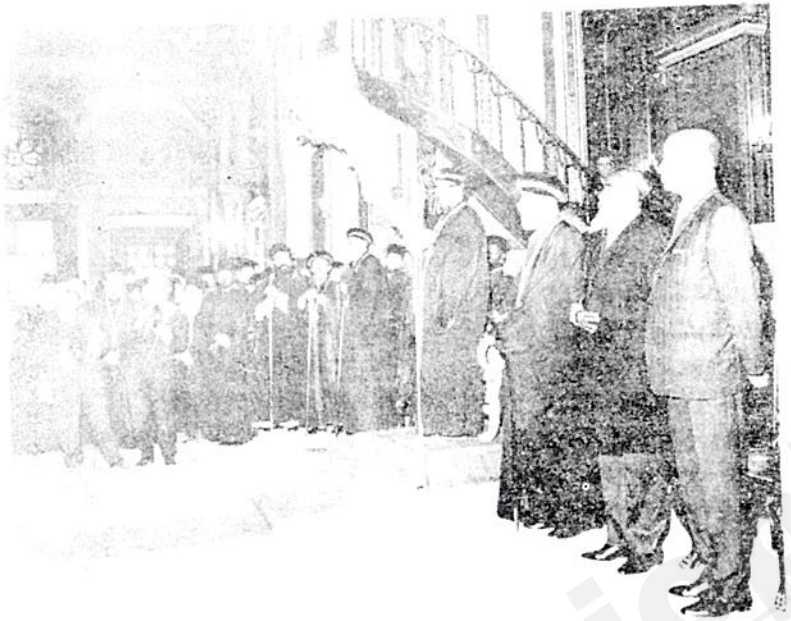

ቅዱስነታቸው አቴና ሲደርሱ በካቴድራሉ በተደረገላቸው ከፍተኛ የአቀባበል ስነ ሥርዓት ላይ ንግግር ሲያደርጉ

ከዚህ ቀጥሎ የሰፈረው ነው ።

ብፁዕ የአቴናና የመላም ግሪክ ሊቀ ጳጳስ ፣

ብፁዓን ጳጳሳት ፣

ክቡራን ሚንስትሮች ፣

በክርስቶስ የተወደዳችሁ አቴናውያንና ግሪኮች በሙሉ ።

የግሪክ ቤተ ክርስቲያንና መንግሥት በደረጉልን የወንጀነትና የከ

በዚሁ የክብር እንግድነቅ አጋጣሚ የንጉሠ ነገሥታችንን የግርማዊ ቀዳማዊ ኃይለ ሥላሴን ፣ የኢትዮጵያ አርቶዶክስ ቤተ ክርስቲያን ቅዱስ ሲኖዶስንና የመላውን የኢትዮጵያን ምእመናን ሰላምታ ለተቀበረከው የግሪክ ሕዝብ ለማቅረብ በመቻላችን ደስታ ይሰማናል ።

በግሪክ ቤተ ክርስቲያን ፣ በመን

ግሥቱና በሕዝቡ በተደረገልን የጋለ አቀባበል ልዩ ትኩረት በደስታ ረከትል ። ስለተናገሯቸው መልካም ቃላት ፣ ስለሠራችንና ስለ ቤተ ክርስቲያናችንም ስለገለጹት በጐ አስተያየት እናመሰግናለን ።

ይህ ጉብኝት የተከናወነው የጊዜውን መንፈስ ተከትሎ ነው ፤ የጊዜውም መንፈስ ያልነው ፀሃይማኖት መሪዎች መካከል የሚደረገውን ንግግር የሚመለከቅ ነው ። ክርስቲያናዊ ፍቅርና ቅክክለኛ ፍትሕ ላይ የተመሠረተ ሰላም ለዓለም የሚገኘው ፤ ከመነጋገርና ከመወያየት መሆኑ የተረጋገጠ ነው ። የዓለም ሕዝቦች መነጋገርና መወያየት ከጀመሩ አንሥቶ ፣ በብዙ ከርከር ጠርነቅም ሣምር መቀነሳቸው ደስ የሚያሰኝ አዝማሚያ ሲሆን ፣ መደፈቅም ቀስ በቀስ ለመጥፋቅ እንደሚታረቡ ተስፋ ይደረጋል ። በቅርብ ተፃናኝቶ መነጋገር በሕዝቦች መካከል ያለውን አለመግባባት ያስወግዳል ። በመካከላቸውም ለሚነሡ ነገሮች ሁሉ መፍትሔ ያስገኛል ። በማይናጋ መሠረት ላይ የወዳጅነት ግንኙነታቸውን ያንጹ ዘንድ ያስረታታል ።

በኢትዮጵያና በግሪክ ሕዝብ እንኳ በሁለቱም አገሮች ክርስቲያናት መካከል ጸንቶ የኖረውን መዳጅነትና ፍቅር ማን ፣ ሌላ ነፍስ አውጥት አያመቅምና ፈጣሪያችንን እናመሰግንዋለን ። ይሌቁንም ውለተም ሕዝቦች ከተዋመቁበቅ ከዋንቅ ዘመን ጀምሮ በወዳጅነትና በመከባበር ኖረዋል ። የዋንት ግሪ

ከኝ በነበራቸው ፍሬና ዋልቅ ፅሙቅት ፣ ያመራመር ስጠታና አርቆ ቀመልከኝነት ስለ ኢትዮጵያና ኢትዮጵያውያን በርከት ያለ የጽሑፍ መታሰቢያ ትተዋል ። በጽሑፎቻቸውም የኢትዮጵያውያንን ያማንነት አመስግነዋል ። ይሳይዛንቲን ዘመንም ግሪኮች ይሥልጣኔዋ የከፉችና በላምን ወዳድ ለነበረችው ኢትዮጵያና ለነፃሥታቷም ከፍ ያለ አክብሮቅና አድናቆት ትበሩቸው ። ሰላምን መውደድ የፋሬይቁም ኢትዮጵያ የምቅከተለው አመራር ነው ሁልቅ ሕዝቦቻችን የፍቅርና የወንጀነት ግንኙነቅ የነበራቸው ብለ ፈው ታሪካቸው ብም አልነጸረም ። በአሁኑም ሄመን ይህ የወዳጅነት ግንኙነት እየቀጠለና እየጠነከረ ለመሄዱ በቅርቡ የተደፈጉት የወዳጅነት ጉብኝቶቹ ምልክቶች ናቸው ።

ከቀቂት ዓመታቅ በፊት የግሪክ ሕዝብ ለግርማዊ ቀዳማዊ ኃይለ ሥላሴ የጋለ አቀባበል ማድረቅ እይዘነጋም ፤ የኢትዮጵያም ሕዝብ ውል ዚዚ ለማይረሱት ለቀድሞው የግሪክቹ ንጉሥ ለቀዳማዊ ጳውሎስ የሞቀና የደመቀ አቀባበል ሰጥተዋቸዋል ።

ይቅርቡም የአስከንድርያውን የግሪክ ፓቅርያርክ ብፁዕ ኔክጳም ስን ፤ ብፁዕ የአቴናና የመላም ግሪክ ሊቀ ጳጳስ አዳ የሮኒሞስንና እንዲሁም የግሪክ መንግሥት ም/ ፕሬዚዳንት ጀኔራል ስቴልያኖስ ፓታከስን ተቅዉሰው ደስባዊ ወዳጅነት አስተናግዷል ። ይቅርቡም ወደዲስ አበባ ተሰብስበ የነበረውንና ከም ሥልቅ አርቶዶክስ አብያቅ ከርስ

www.ethiopianorthodox.org

ቲያናት ጋር ለመነጋገር የተቋቋመውን የምሥራች አርቶዶክስ ቤተ ክርስቲያን ሊቃውንቱን ደርግ አስተናግዷል ።

ብፁዕ የአቴናና የመላዋ ግሪክ ሊቀ ጳጳስ ፡

የተወደዳችሁ የግሪክ ሕዝብ ሆ ይ

ዛሬም እንደ ቀድሞው የግሪክ ሕዝብ የፈጠመውንና የሚፈጽመውን ታላቅ የሥልጣኔ ርምጃ ለማየት በመምጣታችን የተሰማንን ደስታ ልንገልጽ እንወዳለን የዋንቶቹ ፣ናናዎቹ አቴቶቻችሁ በሙሉውና ፍፈጸሙት በመመካት በእነርሱ ጥላና ከለላ ለማረፍ ሳት ፈልጉ የአባቶቻችሁ እውነተኞች ልጆች መሆናችሁን በአዲሱ ዘመን የሥልጣኔ ርምጃ ቆደረጋችሁት ግስጋሴ አስመስክራችኋል ። ሥልጣኔያችሁም የተመሠረተው ፍላቁና በመጠቁ መሠረት ሐሳበኞ ላይ ነው ። እነርሱም እውነተኛነት፣ ትክክለኛ ፍቅሕ ፣ ትጽነቅና እግዚአብሔርን መፍራት ናቸው ። ክርስቲያናዊ ሕብረተ ሰባችሁም ፍክርስቶስ ልምነት የታነጸ መሆኑን በመረዳታችን እጅግ ደስ ብሎናል።

ይህችን ሰረጅም ዘመን ታሪክና ታላቅ ሥልጣኔ ያላት የጀግናና የደግ ሕዝብ ሀገር የሆነችውን ግሪክን ስንጐብኝ ደስታችን ልቅ የመነጨ ነው ። የሥልጣኔ ብርሃን መፍለቂያ ለሆነችውና በክርስቅና እምነት የአውነት ክብርና ፀጋ ለተጐናጸፈችው ሀገራችሁ የሚገባትን ክብር መስጠቅ ተገቢ ነው ። ከአክርፖሊስ የፈልቀው የመንፈስ ሥል ፣ የሰውን ነጻነት ለመጠበቅ የግሪክ ሕዝብ ያደረገው ተጋድሎ የሰቅራሞስ ፣ የታላቁ አፍላጠን አካዳሚና የአርስጣጣሊስ ቅምህርት ፀሰው ልጅ ሥልጣኔ ታሪክ ውስጥ ከፍተኛውን ቦታ ይዟል።

ይህ አውን የምንገኝበት ቦታ የምዕራብ ሥልጣኔ አውታሮች የሞኑት የክርስትናና የግሪክ መንፈስ የተዋሐዱበት አንድ ማዕከል ምድር ነው ። የሮመርን ፣ የሄርዶቴስን የአናክሳጉራስን ፣ የትልቁ ፕሊክሲስን ፣ የቅራጀዲ ደቆሲዎችን የሶቅራሞስን ፣ የአፍላጦንና በመሠረሻም የአሕዛብን ሐዋርያ የቅዱስ ጳውሎስን ቅምህርት ከአገደበታ ሞው ለመስማትና ለመረዳት የቻለ ሴላ ስተግ ወዴት ይገኛል ?

በዚህች ከተማ ፣ ዐዚህች የልክ ርምሊስ ጫቀኝ ላይ ቅዱስ ጳውሎስ የአምላክን መንፈስንቅና የሰውን ዘር አንድነት እንዲህ ሲል ሰብኳል ። ከአንድ ሰው መላውን የሰው ዘር ፈጠረ አምላክችን ከአያንዳንዳችን የራቅ አይደለም። የዚረ ሐዋርያት ም ፲፯ ቀ ፯-ፀ፡

አናም ዛሬ የሐዋርያውን ቅምህርት በመከተል ሕዝበ ክርስቶስ ፡ሥልጣኔና ፡ክርስትና እምነቅ አንድ መሆናቸውን እየመሰከርን ለዓለም ፡ዛሬ ለመሆን ሥጋ ብለ ፡ሰው ፡መስቀል ፡ በተሰቀለውና ፡ከተነሣው ፡ፀኢ ፡የሱስ ፡ ክርስቶስ ፡የአምነቅ ፡አንድ ፡ስ ፡ ፡ ፡

የቅርብ ወዳጅ ናቸው ።

የኢትዮጵያ ቤተ ክርስቲያንና የግሪክ ቤተ ክርስቲያን በጋራ ጠብቀዋቸው የሚኖሩ ብዙ ነገሮች እንዳሏቸው የተረጋገጠ ነው ።

ሆኖም ሁለቱ አብያተ ክርስቲያናት አንዱ ከሌላው ጐሙለየት ስለሚነሡ ይህን ልዩነት ለማስወገድ ጽርጉቶ መሥራት የእኛ ኃላፊነት ነው ።

ይህንም ሞኝቅ እየገለጽን የአንሲቅ ቤተ ክርስቲያን ቅርንጫፍ የሆንት የቤተ ክርስቲያናቻችን ሊቃውንት በዚህ አቅጣጫ ይእሁት ጊዜ ብዙ ጥረት ማድረጋቸውን ስናስታውስ ደስታ ይሰማናል ።

ሊቃውንቱ አስከ አሁን ድረስ አፈሽያል ያልሆኑ አራቱ ስብሰባዎችን ያደረጉ ሲሆን የመጨረሻውን ጽአዲስ አበባ ማድረጋቸው የሚታወስ ነው ።

ለሁለቱ ቤተ ክርስቲያናቻችን አንድነት ተፈላጊ ጽሆኑት ጉዳዮች ላይ ለመወያየት በደንብ የተሾሙ መልእክተኞች አፈሽያል የሆነ ምክክር አንዲያደርጉ ሊቃውንቱ ይተ ክርስቲያናችንን አሳስበዋል ።

የሊቃውንቱን ጥያቄ በመቃተል የምሥራቅ አርቶዶክስ አብያተ ክርስቲያናት አፈሽያል ለሆነ ምክክር ቤቶ ክርስቲያናቸው ጽሚከተሉት መሠረተ ሐሳብ ላይ ለመወያየት ከዚህ በፊት ያደረጉት ስብሰባ በጣም አጥጋቢ መሆኑ አይካድም ።

ይህ ስብሰባ በአዲስ አበባ መደረጉና የመይይቁንም ውጤት በቅርብ ለመረጃት መቻላችን ጽስ ልስኝቶ ናል ።

በዚህ ስብሰባ ላይ ንግግር የተደረገባቸው አሳቦች ስለአየንታል አርቶዶክስ አብያተ ክርስቲያናት መይሆኔ የተላኩ መሆናቸውንና የአንዷም አብያተ ክርስቲያናት ሊቃውንት በቅርብ ጊዜ ስብሰባ እንደሚያደርጉ ተስፋ መናሩን ስንገ ልጽላችሁ በደስታ ፄው ።

ይህም የሆነው የሁሉ አብያተ ክርስቲያናቻችን መልእክተኞች ል ሚያደርጉት አፈሽያል ስብሰባ ከእኛ ጽኩል አልፈላጊው ዝግጅት እንዲደረግ ታስቦ ነው ።

የመለያየታችንን ታሪክ ላይ ላቆን እንኳ ብንመለከተው የኬል ቂዶንን ጉባኤ ላለመቀበል የመስኑት አብያተ ክርስቲያናቻችንእጽገተው ይዝሙት የኖሩትን የእምነት ስጥም ብዙ ጊዜ ሌሎች እንዳልተረዱትና ይልቁንም በተሳሳተ መንገድ እንደ ተመለከቱት ያሳያል ። ለምሳሌ ያህል ስጊታችን ሥጋዊ ተገቢውን ቦታ እንዳልሰጠነው ሆነን ተገኝ ተ ናል ፤ እውነተኛው ነገር ቢታይ ግን በግልጽ በታወቀው የእምነታችን ጽሑፍም ሆነወይም ነገረ ሥጋዊ በ ተጠቀሰበትውአሁንም አብያተ ክር ስቲያናቻችን በሚጠቀሙባቸው መ ጻሕፍተ ቅዳሴያት ውስጥ እንዲህ ያለ የእምነት ልድም መደገፍችንን የሚያሳይ ጥቂት እንኳ ማስረጃ አይገኝም ።

የክርስቶስን አካል ፤ ፀሕርይ ፤ ፈቃድና ግብር ጽምንናገርበቅ ጊዜ ጽጨተ ክርስቲያናችን እምነት ልንድ የሚለው አነጋገር እንደዚህ ላለው ቅርጉም መንገድ ሊ ሰጥ አይችል ም ።

ይህ ታል ስለኛ ክርስቶስ ኮሌ ት አካል ፤ አንድ አካል ከሁለት ባሕርይ ፤ አንድ ባሕርይ መሆኑን ብቻደገንጽጸል ሚለክንና ትስፍ ፤ በፍጹምነቱና በእውነት የተዋሕዱ ት ኢየሱስ ክርስቶስ ያለመለያየት አንድ ነው ።

ሚለክንና ቅ.ብ.ል.ቅ ዘአንበለ ፍልጠት ወኢ ውሳጠ (ያለ መለውጥ መቀላቀልና ያለ መለያየት) ሁል ጊዜ ይተሠብሯ ደ ደኛ ቃሉ ።

አፈሽያል ባልሆነው ምክክሩ ሥ ው በሁለቱም አብያተ ክርስቲያ ናቻችን የተወጣጡት ሊቃውንት ባሰጡት መግለጫ ላይ ፤ ሥጋ የለ ባለው ጊዜ ታችን መድኃኒታችን ኢየ ሱስ ክርስቶስ የእግዚአብሔር አብ ል ጅ መሆኑን ሁለቱ ቤተ ክርስቲ ያናት ከቀደሙ ጀምር ተቀብለ ውት የኖሩት እምነት መሆኑን አረ ጋግጠዋል ።

ቅድመ ዓለም ከአብ የተወለደ ው ድንግ ዓለም የለው መገኘ ከሆ ነች ከእመቤታችን ዳግም ሰው ሆኖ የተወለደው ኢየሱስ ክርስቶስ ከአ ብና ከመንፈስ ቅዱስ ጋር ባለው አንድነቅ ፍጹም እምላክ ነው ።

አብ ፤ ወልድ ፤ መንፈስ ቅዱስ በመለከት ከባሕርይ በፈቃድ አንድ ናቸው ፤ አብ ወልድ መንፈስ ቅዱስ ሦስት ዘአዓለም የሚኖሩ አካላት ሆኑ እያንዳንዳቸው ፍጹም እም ላክ ናቸው ።

ነገር ግን ሦስት እምላክ አይ ሆኑም ። ቅድመ ዓለም ወልድ የተ ወለደ መንፈስ ቅዱስም የሠረፀ ከአብ ነው ። ሦስቱ አካላት ብቸ ሕርይ በመለኮትና በፈቃድ አንድ ናቸው ። ለሦስቱም አካላት የሚፈ ርፀው ሞስጋናና እምለኮት አንድ አይነት ነው ።

ዓለምን በወልድ የፈጠረውና ጽመንፈስ ቅዱስ ሁሉ የሚያደ ርገው አብ ዓለም ከአሱ የተለየ መሆኑና አይቶ ይህንኑ ዓለም በወ ልድ ለማጽንና በመንፈስ ቅዱስ ፍጹም ለማድረግ ወልድን ወደዚህ ዓለም ላከ ።

እግዚአብሔር አብ በወልድ ሰው በመሆን የፈጸመው የማዳን ሥራ ይህ ነው ።

ቅድመ ዓለም ከአብ የተወለ ደው እግዚአብሔር ወልድ ድኅረ ዓለም ከድንግል ማርያም ማኅጸን በማፀረ መንፈስ ቅዱስ ተጸነሰ ።

ስማም ፅደትንም ተወለጸ ። እግዚአብሔር ወልድ ሰው ከሆነ ጊዜ በሕርየ መለኮቱን ከሰብአ ዊት እናት ማኅጸን ከነሳው እውነ ተኛና ፍጹም ፅውነት ጋር አ ዋ ሐደ ። በዚህ ዓይነት ለጠቅላላው የሰው ዘር ሁሉ በዚህ ዓለም ሰው ሆኖ ተወለጸ ። ጌታችን ኢየሱስ ክ ርስቶስ ፍጹም እምላክ ፍጹም ሰው ነው ።

ፅው ሲሆን በመለከቱ ከእግዚ አብሔር አብ ጋር መለየት የለበ ት ም ። አንድ ነው ፤ ከኃጢአትም ከቅር የሰውን ፀሕርይ ገንዘብ አደ ረገ ።

ስለዚህ መለከቱና ቅ.ሉ በአት ፍ ል መለውጥና ሳ.ለመቀላቀል ታ ዋሕ ዶ ይኖራሉ ።

ስለዚህ እምላክ ፅው ሆነ ሰው እምላክ ሆነ ፈጣን ኢንናፋራለን ስለ ዚህ ፈጽሞ ኃጢአትቅ አልመራም ኃጢአቅ ፀተፈጥሮ የሌው ፀሕርይ

www.ethiopianorthodox.org

ገንዘብ አይደለምና ሰውን ከመጨረሻ ዕድሉ ድኅነትን ከፍጹምነት ለማድረስ መንፈስ ቅዱስ ያለማቋረጥ ተቀባሩን የሚፈጽምባቸ የቤተ ክርስቲያን መሠረት ክርስቶስ ነው ከዚህም የተንሣ መጀመሪያ ጌታችን እስቀድሞ ወላዘጋጀልን ክብር ከቅዱሳን ጋር የምንገባበትንና ጠቅላላው ፍጥረት ፍጹም የሚሆንበትን ጊዜ ይተስፋ እንጠባበቃለን ።

የክርስቶስ አካል በሆነችው በእንዲት ቤተ ክርስቲያን አንድ ነገ የአኖ መከፋፈል ከአንድ ሺህ አምስት መቶ ዓመታቅ በላይ እንዲቆይ ብናደርግም እንደ ቤተ ልብ ጠቁ የሚቈጠር ስለሆነ ለመለያየቱ ችግር በእኛ ጊዜ መፍትሔ እንዲገኝለት የተቻለንን ያህል የምንጥርበት ጊዜ አሁን ነው ።

በዚህ ታላቅ የኃላፊነት ሥራ የግሪክ ቤተ ክርስቲያን ከፍተኛ ተግባር ልትፈጽም ትችላለች ።

ብፁዕ ሊቀ ጳጳስ ኢሮኒሞስና የሥራ ጓደኞቻቸው ይህን ኃላፊነት ተገንዝበው የተቀበለውን አንድነት ለማስገኘት የተቻላቸውን ያህል ጥረት በማድረግ ላይ በመሆናቸው በጣም ተደስተናል ።

አሁን ልናሳስባቸው የምንፈልገው ከግቡ እስከንደርስ ድረስ ይቅሬ እቅና በብርታት በዓላማው ወደፊት እንድትገፉበት ነው ።

የክርስቲያኖቹ አንድ መሆን ይእኛ አንድነቅ ብቻ የሚወስን ልይ ደልም እንዲውም የመላውን ዓለም ክርስቲያኖች አንድነት ማስታወስ አለብን በታሪክ ለሚፈጸመው የቤተ ክርስቲያን አንድነት በምናስበው አስተሳስቱ ይርከቅ ባሉ የመንፈሳዊ ቅርሶችና ግንኙነቶች የሚመሳስሉን የርግን ከቶሊክ ቤተ ክርስቲያንና የዓለም አብያተ ክርስቲያናት ጉይኤ ዓበሉች የሆኑትን አብያቅ ክርስቲያናት ልናስባቸው ይገባል ። ይአጭሩ ጌታችን መድኃኔታችን ኢየሱስ ክርስቶስ አቋኝ መሆኑን ለሚቀበሉት ውሉ አንድነት ያለማቋረጥ መሥራት አለብን ።

ቤተ ክርስቲያን ጠቅላላው የፅውልጅ ሕይወት እንዲሻሻልና ወደበጉ ጉብና እንዲመራ መሥራቅ ግዴታዋ ነው ።

ስለዚህ ቤተ ክርስቲያን ቅለም ፣ ዘርና እምነት ሳትለይ በመንግሥታቅ መካከል ሰላምበሕዝቦች መካከል ደግሞ ትክክለኛ ፍትሕና ደኅንነት እንዲስፋፋ ለማድረግ መዋር አለባቅ ።

የኢትዮጵያ ቤተ ክርስቲያን በአፍሪካ ኢሕጉር ውስጥ እንደመሆኗ መጠን ለአፍሪታ ሕዝቦች የክርስትናን ሃይማኖት የመልበከና የማስፋፋት ልዩ ኃላፊነት አለባት ።

በዚህ አንጻር ያልባትን ግዴታ ለመፈጸም እንድትችል የኢትዮጵያን ቤተ ክርስቲያን በይወትር ጸሎታችሁ እንድታስቢት አደራ እንላት ኋለን ።

በዚህ ዓለም የምናደርገውን የይ ኅንነትና የአንድነት በወዲያኛውም ዓለም የምንወርሰውን ዘለዓለማዊ የሕይወት ዓላማ ከግቡ ለማድረስ ሁሉ ችንን ለሥራ ልሳልፈን እንሰጥ ዘንድ የታሪክ ጌታ የሆነው እግዚአብሔር ይርዳን ።

የግሪግ መንግሥት ለክብራቸው ባደ ረገላቸው የአራት ግብገ ላይ ያደረጉት ንግግር

ብፁዕ ወቅዱስ ቀዳማዊ ቴዎፍሎስ ፓትርያርክ ርዕሰ ሊቃነ ጳጳሳት ዘኢትዮጵያ ግሪክን የጉበኙት የግሪክ ቤተ ክርስቲያንና መንግሥት መሪዎች በደረጉላቸው ጥሪ መሠረት ስለሆነ የግሪክ መንግሥት ለክቧሪቸው በደረገላቸው የሬት ግብገ ላይ ያደረጉቅ ንግግር የሚ ከተለው ነው ።

ከቡር እንደራሴ ፣

ከቡር የግሪክ መንግሥት ጠ/ሚኒስትር

ከቡራን ም/ጠ/ ሚኒስትሮችና የከቢኒ አባሉች ፣

ከቡራትና ከቡራን ።

ከግሪክ መንግሥቅና ከግሪክ አርቶዶክስ ቤተ ክርስቲያን ይተደረገልኝ የወዳጅነትና የክቧፎ ጥሪ መሠረት መሪዎቹ ከአራቱ ከዓለም ከፍ ያለ ክብር ከሚሰጠ ከ ክ ብ ሩ ት ና ከ ክ ብ ሩ ን ። ከ ግ ሪ ክ መ ን ግ ሥ ት ጋ ር ከ ሚ ሰ ጥ ት ና ከ ሚ ሰ ጥ ት ጋ ር ከ ሚ ሰ ጥ ት ጋ ር ከ ሚ ሰ ጥ ት ጋ ር

ጠርታቸውን ፈጽሙው የተመለሱ ትም ለኢትዮጵያና ለቤተ ክርስቲ ያኗ ታላቅ አገልግሎት በመስጠት ላይ ናቸው ። ይህ ሁሉ የሁለቱን ሕዝቦቻችንን ግንኙነት ዘበለጠ እያጠነከረው እንደሚሄድ እያመ ሌዋርም ።

በሁለቱ አገሮችና አብያተ ክር ስቲያናት መካከል የቀረበውና የጠነ ከረ ግንኙነት እንዲኖር በብዙ የጣሩና የደከሙ በኢትዮጵያ የቅድ ሞው የግሪክ ሊቀ ጳጳስ ብፁዕ አባ ኒኮላአስና አሁን በምትከቸው ያሉት ወላጆችን ብፁዕ አቡ ሚቶድዮስ መሆናቸውን በዚህ እጋጣሚ ጊዜ ላስታውስ እፈልጋለው ። ይህ የወላ ጅነት ግንኙነት ወደፊት ለሁለቱ አገሮቻችን ብቻ ሳይሆን ለመላው የአፍሪካ ሕዝብም ጥቅም የበለጠ ፍሬ እንደሚሰጥ ተስፋ አለኝ ። የኢ.ኦ.ተ.ቤ.ክ.ን ለአፍሪካ የጵጵስና ወንጌልን ለማስ ፋፋት የተለየ ታላቅ ኃላፊነት አለ ባት ፤ የግሪክ ቤተ ክርስቲያንና መንግሥት በዚህ ሥራ የጎበኙት የቆየ ልምድና አርአያ እንደሚወ ስዱን እናምናለን ። ቃለ እግዚአ ብሔር የዓለም መድኃኒት በመሆኑ ፣ ይህ የድኅነት ቃል ወደአልደረሰበት ሁሉ አዲደርስ የሁላችንም ግዴታ ነው ።

ክቡራን ሆይ !

የግሪክ ሕዝብ በሰላምና በጸጥታ ሆኖ ለሀገሩ ዕድገትና ብልጽግና የሠራውንና አሁንም የሚሠራውን የኢትዮጵያ ቤተ ክርስቲያንና ምዕ መናን በአድናቆት ይመለከተታል። ዛሬምእኛዚህችበተባረከች በግሪክ ምድር ተገኝተን የግሪክ ሕዝብ የል ደረቱውን የሥልጣኔ ርምጃና ዕጽ ፃት በመመልከት የዓይን ምስክር ሆነናል ። የሕዝቡን ኑሮ ያሻሻሉ ታላላቅ ሥራዎች ተሠርተው እይ ተናል ። በእውነቱ ይመንፈሳዊም ሆነ በሥጋዊ አቅጣጫ ታላቅ ተሐ ድሶና ርምጃ በማድረጋችሁ ምስ ጋና ይገባችኋል ።

ግሪኮች ከጥንት ታሪክቸው እን ደምንረዳው ፣ ከሌሎች ሕዝቦች ጋር በሚያደርጉት ግንኙነት ሁሉ ቀጥተኛነትንና የዕውነት መንገድን ከመከተላቸውም በላይ ለልዩ ልዩ ሀብት ሥጋ ፍለው የሌሎችን ሕዝ ቦች መብትና ነጻነት የተጋፉበት ጊዜ አልነበርም ። ጥንታውያን ግሪ ኮችን በሄዱበት ሁሉ የግሪክን ሥልጣኔና የግሪክን ከፍተኛ የአል ሳሰብ ሀይል በማስፋፋት ታላቅ አገልግሎት ለዓለም ማበርከታቸ ውን ታሪክ ይመሰክራል ።

ግሪኮች ለብዙ ዘመን በጠላት ቀንበር ሥር ከቆዩ በኋላ ለነጻነታ ቸው በ1821 ዓ. ም ያሳዩት ጀግ ንነትና ድል ወጥንቅ ጊዜ በማራ ቶን ፡ በቴርሞፒላስና በሳላሚናስ የፈጸሙትን ከፍተኛ ድል እንደ ገና አድሰላቸዋል ። ስለዚህ በ18 21 ዓ . ም. ግሪኮች የፈጸሙት ተጋድሎ ልግፈኞች ብቻ ሳይሆን ለመላው ነጻ ሕዝብ ሁሉ ጥልቅ ትርጉም ያለው በመሆኑ ፣ እጹሲድ ግሪክ የዚውን ቀን 150ኛውን ዓመት በዚህ ዓመቅ ማክበሯ በጣም ተገቢ ነው ።

ታሪኩ ከግሪክ ታሪክ ጋር በብዙ አቅጣጫ የሚመሳሰልውንና ለነጻነት

www.ethiopianorthodox.org

እንደ ግሪኮች ብዙ ደም ያፈሰሰ የኢትዮጵያ ሕዝብ ወዚህ በ150 ዋው የነጻነት ጠዓላችሁ ላይ በአዲስ አበባና በአሥመራ ቤንቲበ ምቹ አማካይነት ተከፉይ ሆኗል ። የ1821 ም፡ ም፡ ጦርነት በስ ነጻነ ታቸው ለሚዋጉ ሕዝበቹ ሁሉ ታላቅ አርአያና ምሳሌ ነው ብለን እንምንበታለን ።

ከሁሉን የግሪክ ብሔራዊ መን ግሥት በልሥልጣናች ። የሥስት ሺህ ዘመን ታሪክችሁን ይመጠቀት ለአገልጌሁና ለሕዝበችሁ የፈጀግ ችሁትን አስደናቂ ሥራ ይማስታ ወስ እንኳን ደስ ልላችሁ እያልን ልድናቆታችንን እንገልጽላችኋለን። ምክንያቱም ባዚህ አስደናቂ ሥራ ችሁ በርግጥ የጥንት አባቶቻችሁ ተክታዮች መሆናችሁን አረጋግጣ ችኋልና ነው ።

በላምንና ጤናን ፡ ደስታንና ብልጽግናን ፡ ለእናንቱና ለመላው የግሪክ ሕዝብ እንዲሰጣችሁ ቸሩ ኦግዚአብሔርን እየለመንኩ ጽሑፉን ልጨርሰው ።

የብፁዕ ሊቀ ጳጳስ ኤሮኒሞስ ንግግር

የቅዳጓንትዎን ጽመካከላችን መገኘት የምንመለከተው እንደ ታላቅ የአግዚአብሔር ጸጋ ነው ። ሊቀ ጳጳስ ኤሮኒሞስ ንግግር ።

ብፁዕ ወቅዱስ ቀዳማዊ ቴዎፍ ሎስ ፓትርያርክ ርዕሰ ሊቃነ ጳጳ ሳት ዘኢትዮጵያ ግሪክን በጉብኝ ብቅ ጊዜ ብፁዕ አቡነ ኤሮኒሞስ የአቴንስና የመላው ግሪክ ሊቀ ጳጳስ የኢትዮጵያን ቤተ ክርስቲያን ዋን ታዊነት ፡ የብፁዕ ወቅዱስ ቀዳማዊ ቴዎፍሎስን ፡ ታላቅ አንግድነትና የኢትዮጵያን ምእመናን ሃይማኖ ታዊነት በመግለጽ በርሕት ያሉ ንግ ግሮችን አድርገዋል ። ከንዚህም ንግ ግሮች መካከል የሚቀጥለውን እና ቀደባለን ።

ቅዱስነትዎን ፡ የተከበሩና የተቀ ደሱ ሊቃነ ጳጳሳትን ቀሳውስትንና እንዲሁም ቅዱስነትዎን ተከትለው የመጡትን ትባሉኞ አዚህ በግሪክ ቤተ ክርስቲያን መንበር እንኳን ደህና መጣችሁ ስል መልን የሔሰው የፈጣሪያችን ጥበብና ፀጋ ከብዙሙ ስመታው አንዱ ይህ ስለሆነ ከ-ሕዝቤ ነው ሊባል የማይቻል ደስ ታ ና ታላቅ ክብር ይቆጣኛል ።

የቅዱስነትዎ አዚህ ከመሐከላ ችን መገኘት የሁለቱን ቤተ ክርስ ቲያናቻችንን እህትማማችነት ልማ ጠንከር ብቻ ሳይሆን መደፈትም ቀደም ብለን የተለምነውን የተቀ ደሰ ትላማ ከግቡ ለማድረስም ቀሩ አጋጣሚ ነው ። በተጨማሪም ከል ዌችን ፡ ፈፈልቀው ደስታ ይህ ነው ብሉ ለመናገር በታላት ለማስረ ቆት ከለመቻሉም በላይ የቀልማንም ከብር አቻግ ይጣም ከፍ ያለ ነው ።

ይህ ጉብኝትዎ ቅህትና የተመ ላበት ቢሆንም አንድ ስነ ሥርዓት የሚላባት የቅልቅና የጥንት ቤተክር ስቲያን መሪ ጉብኝት ጋጀ አድርገን አንገሙተውም ። ከዚህ የዐልጠ ቅም ነገር የተመላበቅ ዋልቅ የሆነ ነገር ያዘለ መሆኑን ባይገልዋ እናምንበ ታለን ። ይህንን ቅብኝትዎን የምን መለከተው ይተቀደሰው ፈታዴ ግን ሥውንም ተግባር መሰን ይሌለው ጥይቃና ሕግ እንደሚመሬእንደ እግ ዚአብሔር ፈየተቀደሰ ዓላማ አድ

ርጎ ነው ። ይህ ጉብኝትም ብዙ ዎች የቤተ ክርስቲያን ሊቃውንት አስቀድሞ የንበረ ነው በግለት የሚ ያሥኑበት የአምነት ፡ ያንድነትና የፋኡም ፍቅር መግለጫ ነው ።

የቅዱስነትዎን ከመሐከላችን መጀመሪያ ጉብኝቅ አድርገን ነው ።

ይመሐከላችን አንድ ደስ የማ ይል ነገር ቢኖር ፡ በሃይማኖት ትም ህርቅ ውስጥ ግልጽ ያልሆኑ አንዳ ንድ ነጥቦችን በማጋነን የሚንፃፃረው ልዩነት ነው ። ከዚህም የተነሣ ሃይ

ብፁዕ ሊቀ ጳጳስ ኤሮኒሞስ ንግግር ሲያደርጉ

መገኘት የምንመለከተው ቅህቅናና ታላቅነት እንደተሞላው የቤተ ክር ስቲያን መሪ በቅለይም ይጥንታው ያቅ አቋያተ ክርስቲያናትና ምእመ ናናቻቸው መካከል የተቀቆረበ ግን ኙነቅና መረጻላቅ ግጠንከሪያ ፡ እንዲሁም ዘለዓለማዊው አብ ፡ ወል ድና ከሁለቱ ጋር በአንድነት የሚ መለክ የሕይወት መንፈል ቅዱስ የሚመቴትሉባት የተቀደሰች የቀን ማናትን የሚመለከቅ ውይይት በተ ነሣ ቁጥር በሁለቱም አብያተ ክርስ ቲያናት በሁል እውነተኛ የመግባ ባት ፈቃደኝነት ባልመናሩ ማንኛ ውም ውይይት ፍሬ ቢስ ሆኖ ሊቀር ይታያል ።

የግሪክ ቤተ ክርስቲያን ፡ በአረ ጋዊው ፀቅስቀንጥንያው ፓትርያ ርክ ፀብፁዕ ወቅዱስ አቲናጉራስ የዛሁ ጊዜ ጥረትና ድካም ምክን

www.ethiopianorthodox.org

ያቅ በውስጥ አብያተ ክርስቲያናቸን መከፈል እውነተኛ ውይይት ለማድረግ ፈቃደኛ ሆናለች ።

በዚሁ ውይይት መጀመሪያ ላይ፣ ይኸንድ ትናንት ብዙ ስብሰባዎች፣ በሌላው ሁሉ ፍጹም አርቶዶክስ ናቸው በማለት የተናገሩት ፣ የደማስቆ የቅ/ዮሐንስ ቤተ ክርስቲያን ፖሳቱ ልዩ ትና መምህር ደጋግመ ገልጸ ነው ።

በአፋጣኝ ሊጥደረገው በጣጀመ ያለው ጉባኤ የተገኙት ግብሩኞ ይህንኑ በማልታመስ ፣ የክልሉ ጉዳዩ ልዩ ስጋት በመሐከላቸን አውጥ የሚያስከትል ሳይሆን የሦስተኛ ውን የአብያተ ክርስቲያናት ደጋግ ሚ ጉዳይ ነው በማለት እምነውበ ታል ። ይህም በመሆኑ እድልዮች ነገ አዲሱም የጸሎተ ደስ የሚለን በጉ በአሁኑ ጊዜ የቃረቡት ውይይቶች ምንም አፈሰላዊ መልክ ሳይኖራ ቸው ይትዓሌው ይተከፈሉት አብ ያተ ክርስቲያናት መከፈል ብሎድ ናው ጸንቶ እንዲቆይ መጀፀሩ ነው ። ሳያጸርው አክርስቲያን አንድነት በሚደክሙት ይቅዱስ አቡነ አቴና ጉራስ የቀስቀንቀነያ ፓትርያርክ ጥረቅ ውይይቱን እንዲመራ የተጥ ቋመው የአርቶዶክስ አብያተ ክር ስቲያናት ኮሚሽን እንዲሁ ለውጥ ይት ብቻ ሳይሆን አለናንተ ያለ ውን ፍቅርና ለተተቀደሰ ከተገኘው (አዲስ አበባ) እንዲሁም ለእግዚ አብሔር ውለይቅ ከብር ከሦስት አርአስት የተከፈለ ውይይት ስማዝ ጋይቅና መሥሪያውን ይመመሥረት ችሏል ። አሁንም አርአስቶቹ ክር ስቲያን ፣ ቤተ ክርስቲያንነ ምአመነን የሚሉ ናቸው ።

የኢትዮጵያ ሕዝብ ንግሥት ሕት ደኔ «ከዓለም አሠሮች መጀመሪያ እንደነበረች ሙሉ» ብፁዕ ወቅዱስ ትዎ ከዋንቅ ጀምሮ በሦሥሩቅ አብያተ ክርስቲያናት መከበል የነ ፀረውን አለመግባባቅ ለማስመገድ ጥረት ከደሬጉት የመጀመሪያው ብመ ሆንም የቅዱስነትዎን በመከከላቸን መገኘት የምንመልከተው አንደታ ላቅ የእግዚአብሔር በረከት ነው ።

ከዚህም የተነሳ ብርሃን ገጽዎ መላ ኢትዮጵያን በሥፅል ሊያዉደን ችሏል ።

ይህ ውኔታ እጅግ የሚያከመ ሄን ብቻ ሳይሆን የሚያስደንቅም ነው ።

ታላቁና መንፈሳዊው አዳዕቅ የኔስክንድርያው ፓትርያርክ አቅ ናቲዎስ አንዲህ ሲል አስተምር ናል ።

«ክርስቲያን ከሆነ ወደላ ለኢት ዮጵያ ምዕመናን መንፃድ የመረ ገውን የኢትዮጵያውያን ጎንደሬ አርአያ እንከተል ። ኢትዮጵያዉ ያን እንደ ቅዱሳን ልብ ትሕትና ናቸው ። እንዲህ ማደነስ መንፈሳዊ ምስጋና ለቅዱይም ለተተቀደሰው በአ ትዮጵያ አንደበት ያገኙ ልዝበኝ እጅግ ተጐዳኝ ናቸው ።

ምንም እንኳ ወደፊት ሊደረግ የታቀደው ውይይቱ አስቸጋሪ መስ ሉ ቢታይም ተስፋ መቁረጥ አይ ገባንም ። ዘውስጥም ቤተ ክርስቲ ያናቸ በኩል ዘአነ ፕሮፌሰር ጆን ካሪሚል እና ርቆፕሪቪተር ጆን ሬማንዲስ የሚመሩት የሃይማኖት ሊቃውንት እንዳሬፀበት ሁሉ የአ ንድነትና የመንገባቅ መንፈስ ሊገ

ረን ስለቻለ ከዚህ በፊት የተደረ ገው ጉብኤ ከንቱ ሆኖ ቆልቀረም ። ይህም የሚያስረዳው የጉብኤው ጥረት ትክክለኛውንና የሚያከራ ውን መንገድ መከተሉን ነው በዚ ህም ምክንያት የሃይማኖት ሊቃ ውንቶቻችን ቋሚ ዓላማ ብለመሠ ረቅልን የታወቁና የተወደዱ አድ ርጓቸዋል ። አ ን ድ ሕዝረተ ሰብም አለ ሊባል የሚቻለው ይህ ንኑ የእውነት ጮራ የፈነጠቀበትን መንገድ በመከተሉና ይህም መን ገድ አንድነታችንንና መሪዎቻችንን የዕውነት ተከታዮች ሊያደርጋቸው ስለሚችል ነው ።

ይህም ሙሉ ተስፋ ያዘለው እቅ ጻችን በውነት ተሰርቶብት ስከ ታይ ድረስ ለሀገራችሁ ሰውና ለሃ ይማኖት አባታችን ለኢትዮጵያዊው ቅዱስ ሞርስ የተሰማቸውን የእግዚ አብሔርን ድምጽ እናስታውስ ። ቅዱስ ሞርስ ውሃ ክሌለበት በረሃ ውስጥ ከአንድ ዋሻ ራት ለሌት ቆመው ። ውሃ ከየት አገኝ ይሆን ፣ ብለው ጠየቁ ። የእግዚአብሔርም ድምጽ « ሞርስ ሆይ በደስታ ኑር ህን ቀጥል ፣ አትስጋ « ሲል የመስ ሰላቸውን ማስታወስ ይገባናል ።

አውንም ከፊታችን በቅዱሳኑ አባታችን በአትናቴዎስ፣ በቄርሎስና በፍሬምናጦስ የአደቀው ዓላማችን ታቅዶ ይጠብቀናል ።

ይኸን እረግጠኛው ውይይት በአብያተ ክርስቲያናቸቻችን መከከል ተጀምሯል ። ፀዕውቀታቸው የላቁት አዕምሯችን ብፁዕ አቡነ ጳፒሪዶን ። ዕውነት ዘላለማዊ ብርሃኗን እያበ ራች እንድናቅር ማንኛውንም አል

ፈላጊ ጥረት ከማድረግ አንቆመ ብም ባሉት መመረት ቅዱስነትዎን እንደወድም የምንመልከተው እኛ ብቻ ሳንሆን ጠቅላላው የግሪክ ቤተ ክርስቲያን አዕሉት ናቸው ይህም ከቅዱስ አባታችን ከአቡፀ ስጢሪዶን ጊዜ ጀምሮ መሆኑን ለቅ ዱስነትዎ እናረጋግጣለን ። የዛ የተ ቀደሰ ዓላማ ዕውነተኛ አንድነት ነው ። ምክንያቱም የእውነትን ጉዳና ርቀን ሳይሆን ተከቅለን መ ሔመድ አስፈናልና ።

የግሪክን ቤተ ክርስቲያን ቅዱስ ሲኖዶስ የምንመራ እኛና ቅዱስነ ትዎ የመይይቱን አጀማመር ፀን ድነት የምንመለከተው ቅዱስ እግ ዚአብሔር ለቅዱሱ ወንድማችን ለሞርስ ከሰማይ እንዳሰማው ድም ጽ ነው ። ከዚህም በላይ ቅድስት ሀገርዎን እልና ቅዱታዮቹ በጉብኝን ፀቅ ጊዜ ዘለዓለም ከልባችን ተቀ ርጸ የሚኖረውን የተደረገልንን ልዩ ፍቅርና ክብር የተመላበት አቀ ባበል ለቅዱስነትዎ የግሪክ ቅዱስ ሲኖዶስ ታላላቅ ጳጳሳቅና ኤጲስ ቆጳሳቅ ታላቁን መስቀል ለዝፀዕ ነትዎ እንድናበረክቅ መወሰናቸውን ስገልጽ ታላቅ ደስታ ይሰማኛል ። ይህ ታላቅ መስቀል ከዚህ በፊት ወደ ቅድስት ሀገርዎ በመጣንበት ጊዜ ለግርማዊ ቀዳማዊ ኃይለ ሥላሴ የቸሩ ፈጣሪያችን ፍቅር በመከከላችን ለዘላለም እንዲኖር ያመጣነውን የመሰለ ቅዱስ ጳው ሎስ የተገረለትን ይህን ታላቁን የቅዱስ ጳውሎስን መስቀል በታላቅ ደስታ አበርክተናል ።

በቅድም ልባቶቻችን ዘንድ ጸንቶ

www.ethiopianorthodox.org

www.ethiopianorthodox.org

ናቱን ውጤት ለመሪዎች የሚያቅ ርብ የጋራ ኮሚቴ እንዲቋቋም ተደ ርጓል ። ይህ ኮሚቴ በሳለፈው ሙሳኤ መሠረት የሁለቱ አብያተ ክርስቲያናት ቅብብር በሚከተሉት ነጥቦች ላይ እንዲመመረትአል ስቧል ።

ሀ/ በ ት ም ህ ር ት

፩፡ ሁለቱም አብያተ ክርስቲያ ናት ማንነታቸውን ይጠብቃ ል ርአስተ ነገሮች ላይ የተጸፉ የጴ ክተርነት ስነ ጽሑፎች መጻሕፍ ቶችንና አስተማሪዎችን በመለዋ ወጥ በኢትዮጵያና በማሬክ መንፈ ሳዊ ትምህርት ቤቶች መካከል መተ ባበርና መረጻጻት እንዲደረግ እዋ ብቀው ይጥራሉ ።

፪. ስነ ሥርዓትን በተከተለ መን ገድ በሁለቱም ወገኖች የተማሪዎች ልውውጥ ይደረጋል ፤ ለዚህም መነ ሻ የሆነው የኢትዮጵያ ቤተክርስቲ ያን አስቀድማ ለሦስት የማሬክ ተማ ሪዎች ለከፍተኛ ጥናት የነጻ ትምህ ርት ዕድል መስጠቷ ነው ። የነጻው ትምህርት ዕድል የቅስናን ትም ህርት ዕድል ለሚመለከት ኅላ ማ ብቻ ይልቁ ዘንድ አስፈላጊው ጥንቃቄ ይደረጋል ።

፫. ስለኢትዮጵያ በማሬክኛ ስለግ ሪክ ደግሞ በአማርኛ ስነ ጽሑ ፎችን በማዘጋጀት ሁለቱም አብያተ ክርስቲያናት የሥግግ አቋማቸውን እንጹ ለሌላው ይገልጻሉ ።

፬፡ ሁለቱን አብያተ ክርስያቲ ናት የሚመለከቱ የነገረ መለኮትና የጊዜያቸን የማኅበራዊኑር ችግር የሚቃለሉበት የጥናት ድርጅቶች ማቋቋም አስፈላጊ መሆኑ ተደጋ ግሞ ተነግሯል ፤ የሁልቱ አብያተ ክርስቲያናት የነገረ መለኮት ሊቃ ውንት በዛሁ አርእስተ ነገሮች ላይ ለመወያየት በድርጅቱ ውስጥ በየጊ ዜው ግንኙነት ያደርጋሉ ፡በዚህ ዓይ ነት ፤ሁለቱ አብያተ ክርስቲያናት መካከል ያለ ው ግንኙነት ቀጥት በቀጥት እየተከናወ ነ ሲሔድ ያደርጋሉ ።

ለ/ በስብከተ ወንጌል

፩፡ ሁለቱም አብያቱ ክርስቲያ ናት ለብዙ ዘመን ይመሥራቅ ያፈ ሩትን የስብከተ ወንጌል ጥበብና ስዚህ ሥራ ተፈላጊ የሆኑትን መሣ ሪያዎች እንዲለዋወጡ ይደረጋል ።

፪፡ አስፈላጊ በሆነ የቃውቃት መ ሥመሮች ጥልቅ ምርመራና ጥናት ለማድረግ እንዲቻል በሁለቱም አብ ያቱ ክርስቲያናት በኩል የነጻ ትም ህርት ዕድል ይሰጣል ።

ሐ፡ የጋራ መገበባትን በማሰፋፋቅ

፩፡ በልዩ ልዩ የቤተ ክርስቲያን የሥራ መስኮች የተሰማሩ ከህጻናት መጎከሳቅና ምእመናን ጉብኝት ይለዋወጣሉ ።

፪፡ በዚህም መሠረት የኢትዮጵያ ምእመናን ወደግሪክ ፤ የግሪክ ምእ መናን ደግሞ ወደኢትዮጵያ እንዲ መጡ ይደረጋል ።

፫፡ ጸሁለቱ ሕዝቦች መከከልየሥ ዕል ፤ የሙዚቃ፤ የሕንጻ ሥራን እን ዲሁም የመሳሰሉትን ጥበብን የሚ መለከት የበህል ልውውጥ እንዲስ ፋፋ ጥረት ይደረጋል ።

ከላይ የተዘረዘሩትን እንዲሁም ከዚህ ላይ ያልተጠቀሱትን የጋራ ጉዳዮች እያጸበ ወሥራ ላይ የሚ ውልና ከዚህ በኩል ለሚያጋጥ መው ተግዳሮት ውስ መፍትሔ የሚ ረሰን አንድ ልዩ ጉድ በሁለቱም አብያቱ ክርስቲያናት ዘንድ እንዲ መሠረት ይደረጋል ።

የኢትዮጵያ ቤተ ክርስቲያን መሪ ብፁዕ ወቅዱስ ቀዳማዊ ፡ጳጳፍስ በማሬኮ ከደርጉት ጠዚህ ፍሬማና ያስፋን ያገኙ ጉብኝት ወቅቅ የሁለቱ አብያተ ክርስቲያናት መሪ ዎች ወመከከለቸው የጾግግ አን ድነት በፍቅትት እንዲደረግ ያለች ውን ጽኑ ፍላጐት ለአገዘቻቸው ገልጸዋል ። የቤተ ክርስቲያን ራስ የሆነው የጌታችን ትእዛዝ ፡መል ጸም ከአንድነት ግብ ለመድረስ ሁለቱ መሪዎች የተቻላቸውን የህል ጥረት ያደርጋሉ ።

አቡነ ጎጃር ፤ ፲፩ ቀን ፤ ከሆኖርስ ፡ ም ርምፍስ ተጸግዊ የኢት ዮጵያ ጋትርያርክ ፡

ኢርኒሞስ ፡ የአቴና ሊቀ ጳጳስ

የቁስጥንጥንያው ጉብኝት

ብፁዕ ወቅዱስ ቀዳማዊ ቴዎ ፍሎስ ጋትሪያርክ ርዕሰ ሊቃነ ጳጳሳት ዘኢትዮጵያ ልዩት ቀን የፈ ጀውን የግሪክን ጉብኝት ከፈጸሙ በኋላ ፈየከተሞች ንግሥትቱ እየተ ፀልች ቅጠሬ ወደነበረችው ቀድሞ ቁስጥንጥንያ ዛሬ ግን እስታም ቡል ወደምትባለዋ የቱርክ ዋና ከተማ አመሩ ። በዚያም ለቤተ ክርስቲያን አንድነት ጥረት በማድ ረግ ከታወቁት ከብፁዕ ወቅዱስ አቴናጐራስ ጋር ተገናኝተው ታሪ ካዊ የሆኑና ከፍተኛ ሐሳብ ያዘሉ ነግግሮችን ተለዋውጠዋል ንግግር ቹንም ከዚህ ቀጥለን እስፍረና ጥዋል ።

የብፁዕ ወቅዱስ አቴናጐራስ ንግግር

‹ ቅዱስነትዎን የምንቀበልው የአንድነት የፍቅር፣ የእርቅና የሰላም አባቅ ብለን ነው ›

አቴናጐራስ

ብፁዕ ወቅዱስ ሆይ

የተመደዱ ብፁዕነትዎና የከብር ተከታዮችዎ እኛን በአፈሲዬል በሚጐበኙበቅ በዛሬው ቀን ኢኩ ሚኒካል የሆነው መንፀረ ጵጵስና ችን ጥልቅ የሆነ ደስታና ከብር ይሰማዋል ። ብፁዕ ወቅዱስነትዎ የኢትዮጵያ ቤተ ክርስቲያን ፓቅ ረያርክ ሆነው እንደተሾሙ ወዲ ያውኑ መንበረ ጵጵስናችንን ለመ ጐብኘቅ ፈለገቅ ፈታይኝነት ደስ ብሎኛል ይህም የቅዱስነቅዎን ጥልቅ ሷሚት የሚገልጽ ነው ፡ከዚ ህም ጋር ጉብኝትዎ እኛና ርስዎ ፀጥሩ አኳኋን ክዋንት ጀምሮ እስከ

www.ethiopianorthodox.org

ዓፈ ድረስ በሙሉቱ አብያተ ክርስ
ቲያናቸን መከከል ጽንቶ ለቅ

በእምነቅ ወንድሞቻችን የሆነት
የኢትዮጵያውያን ቤተ ክርስቲያን

D.N Solomon Yohannes
0911860113
0111/271609

ብፁዕ ወቅዱስ ቀዳማዊ ቴዎፍሎስና ብፁዕ ወቅዱስ አቴናጎራስ
ወየንድግግችነት ሰላምታ ሲለዋወጡ ።

ሁለቱ ፓትሪያርኮች ንግግር ሲለዋወጡ ።

የው ግንኙነት የሚገለጠውን ትር
ጉም እንዲቶ ያሳያል ።

መሪ በሁኑ ብፁዕ ወቅስቅዎ ፈጽ
ታሪክ

ምስክርነት መሠረት ዉተ ክርስቲ
ያንም ከወንጌላዊው ቅዱስ ማቴዎስ
የተቀበለችውን እምነት እናያለን ።
ታሪኳ ጸሐፊው ሶቅራጥስ ፡ሐሎ
ርያት ወደየተደለደሉበት የከብ
ክት ዐታ ሲሔዱ ግቡዎስ ኢትዮ
ጵያን ተቀበለው ብሎ መጻፉን የቤ
ተክርስቲያኑ ታሪክ ይመሰክራል ።
(ሶቅራጥስ) ታሪክ ፅ—፲፱)

በቤተ ክርስቲያን ሕግ መሠ
ረት በታላቁ ኦትናቴዎስ ተቀብቶ
ለመጀመሪያ ጊዜ የኢትዮጵያ
ቤተ ክርስቲያን ጳጳስ በመሆው
ቅዱስ ፍሬ ምናወስ አማካይ
ነት ለኢትዮጵያ ቤተ ክርስቲያን
የተላለፈው ሐዋርያዊት ሥል
ጣን በብፁዕ ወቅዱስነቅዎ ላይ እን
ጋፈፈች እናረጋግጣለን ። ይረጅምና
ይችግር ጊዜ የቤተ ክርስቲያኑን
እምነት በመጠበቅና አጥብቆ በመ
ያዝ የተመይዘነትት የቅዳሎቶችዎ
ቅዱሳት ተጋድሎ ብቅዱስነቅዎም ሳይ
ተተው እናያለን ፡ ጳጳሙዎም ብብ
ፁ ወቅዱስነቅዎ አማካይነት ይክ
ሎቅ ፡ ከአምልኮትና ከሥዕል ተመ
ሳሳይ የሌላትን የታላላቅ ገዳማትና
ቅዱሳን መጻና ያሆንችውን ታሪ
ክዊቅ ቤተ ክርስቲያን ሰላም እን
ላለን ። ይህንም ቤተ ክርስቲያንን
ሥብዕ ምስክቅችና የአምልኮተ
እግዚአብሔር መጻና ሕሙሃኒ
ለንረዳ ችለናል ።

ፈ ደረሳም የኢትዮጵያ ሁሉ
ክርስቲያን በአድስና ልህነት መስ
ልንሰጣት ሐሳብ ... ...
... ...
... ...
... ...

ላይ እናያለን ። ከዚያን ጊዜ ጀምር
እስከሁት ድረስ በኢትዮጵያና የአ
ርቶዶክስ እምነት መጻና ይሆኑት
የምሥሌቅ አብያቱ ክርስቲያናት
ይልቁነም የከቅዎች ንግሥት እየተ
ባለች በምትጠራው ይድስቲንቲንን
እንዲሁም ይቅዳስ ማርቆስ ቤተ ክር
ስቲያን መከከል ጽንቶየቆየው ግን
ኙነት እየጠነከረ የሔደው በዚህ
ምክንያት ነው ።

ሆኖም ያለፈውን ታሪክ ሁሉ
በመዘርዘር አመናዘር ጊዜ ስለማ
ይፈቅድልን ንግግራችንን ይድስቲ
ልያተ ክርስቲያኖቻችን መካከል
ሳለው ግንኙነት ታላቅና ልውነ
ተኛ ዘመን ይሆን ዘንድ እግዚአ
ብሔር ለፀረክው ልሃያኛው መቅ
ከፍል ዘመን ድርጊት ልናደርገው
እንወዳለን ።

ይሰልማዊ ፓትሪያርክ ኢዮል
ቁም ጊዜ ከዋንጉት ሲያያዝ ይመ
ጣው ፡ሕል መሠረት ቅዱስ ሐሴና
ለኢትዮጵያ ንቅሥ ይሰጠውና
የኢትዮጵያ ቤተ ክርስቲያንን
ይሕግ ጠብቃ ጊዜ ይኖረችው
ይጌታ መከነ መቃብር አመገብ ይግ
ገኘው የሄር ሙልጣን ገዳም ምስ
ጋናን ይኢየሩሳሌም ይናፍ ይነበሩ
ኢትዮጵያውያንና ገዳማውያን መከ
ከል የተፈጠረው አለመግባባት
ይይለም ልመገድ ዘንድ ይግግር
ያገው ነገሮት ምኒልክ ደብዳቤ
ናቸው የቀስዮንግንያን መንገደ
ታ ጎረያርክ ከሌቃ ፈቅቅ መጠየቅ
ነው የሚታወስ ነው ።

ይግብጽ ፓትሪያርክ ይከልም
ጊዜ ይሁማ ከብሔር ጥጠየቅው
ኢትዮጵያ ፡ ይገናናነት የሚመሳሳ
ይ ... ...
... ...
... ...

www.ethiopianorthodox.org

ሚትር ምሊታን ከሬቶረር ተመ
ክሎ ነበር ። በዚህም ጊዜ በሁለቱ
አብያተ ክርስቲያናትችን መካከል
አንተ ስለናረው ታሪካዊ ግንኙነት
ከፍተኛ ሀሳብ ያዘሉ ደብዳቤዎችን
ተለዋውጠናል ።

በለፉት ሃያ ዓመታት ውስጥ
በሁለቱ አብያተ ክርስቲያናቶችን
መካከል ያለውን ግንኙነት ጸማ
ኛዝል አስደናቂ ውጤት ያስገኙ
ብዙ ነገሮች ተፈጽመዋል ። በ፲፱፻፸፭
ዓ ም የኢትዮጵያ ቤተ ክርስቲያን
ራሷን ችላ የመጀመሪያውን ፓት
ሪያርክ መምረጫን ምክንያት በማ
ድረግ በእኛና ጸብፀ-ዕ ወቅዱስ
ቀሌማዊ እቡነ ባስልዮስ መካከል
የደብዳቤዎች መልዋወጥ ተደር
ጓል ።

ከዚሁ ዓመት የጵስዋንዋንያ
መንበረ ፓትርያርክ ሀራተኛ የሆነ
ውን ኢኩሚኒካል የኬልቄዶን ጉባ
ኤ አንድ ሺህ አምስት መቶኛ
ዓመቱ ሲያከብር ቅዱሳንና ጥንታ
ውያን ለሆኑ የአፊየንታል ዓብያተ
ክርስቲያናት በደረግነው ንግግር ከፀ
ሱ ጋር ለመተባበር ያለንን ቀስፋ
ገልጸን ነበር ።

ይኸው መመረት የቅዱስ ጳውሎ
ስን አንድ ሺህ ዘጠኝ መቶኛ ዓመ
ት መታሰቢያ በክበርን ዒዜ ብፁዕ
ወቅዱስነትዎ የሐረር ሊቀ ጳጳስ ሳሉ
በርድስ፣ በክረትና በመቂዶንያ የሚ
ገኙ ፱ቀሩስጥንቃ መንበረ ፓትሪ
ያርክ ሥር የሚተዳደሩ ቃላባቅ የጳ
ውሎስ መዲናዎችን ጉብኝተዋል ።

አርቶዶክሳዊው ቅዱስ የአቶስ
ተራራም በማርማዊ ንጉሡ ነገሥት
በኢትዮጵያ ሕዝብና ቤተ ክርስቲ
ያን ስም በተ ይጠው ግምቱ ይህ ነው
በማይባል የወርቅ ሙዳዴል የሮነ
ዘር ዕድል አግኝቷል ።

በ፲፱፻፷፩ ዓ ም በርድስ በተደረ
ገው በመጀመሪያው የሮሳው አርቶ
ዶክስ ጉባኤ ላይ የኢትዮጵያ ቤተ
ክርስቲያን ከጵስዋንዋንያ መንበረ
ፓትርያርክ በተደረገላት ጥሪ መሠ
ረት ተካፋይ ሆና ነበር ።

የአፊንታል አርቶዶክስ ኦቶያተ ክር
ስቲያናት መሪዎች በ፲፱፻፷፩ ዓ ም
በአዲስ አበባ ባደረቁት ስብሰባ እን
ድንገኝ ከማርማዊ ንጉሡ ፅገሥት
የተላከ መልእክት ስለያ ሪ ሰን ፣
ይዚህ ጉባኤ ላይ ወኪሎቻችን ተገ
ኝተዋል ። ይህ ሆኖ ሳለ ፡ «ስሐል
ካይ» የምቅገኘው መንፈሳዊ ቅምህ
ርቅ ቤት ክኢትዮጵያ ብዙ ተማሪዎ
ችን ተቀብላ ፣ አስተምራና አሳድጋ
ይነገረ መለኩት ትምህርት የምስከር
ወረቀቅ በመስጠቅ ወደ እናት ቤቶ
ክርስቲያናቸው ልካቸዋለች ።

በመጨረሻም ፡ ብፁዕ ወቅዱስነ
ትዎ የኢትዮጵያ ፓትሪያርክ ሆነው
ሲሾሙ ወኪሎቻችንን በመላክ የዚ
ህ ታላቅ ድርጊት ደስታ ተካፋይ
ሆነናል ። ይህ የአሁኑ የቅዱስነትዎ
ጉብኝት ረጅም የሆነውን መልካ
ሙን ግንኙነታችንን እንደሚያጠ
ንክረው አይጠረጠርም ።

ብፁዕ ወቅዱስ ሆይ

ለቅዱስነትዎ ያለን አድናቆቅከብ
ርና እምነት ወሰን የለውም ጥን
ታ ውያኑ ፤ሆኑ የአፊየንታል አብያተ
ክርስቲያናት ጋር ስለሚደረገው
ውይይት እንዲነጋገር ከሁለቅ ወገ
ብራት አምላካዊ ዋበታ በልቀለያት
ይአዲስ አበባ ከተማ ተደርጎ በነ
በረው የመላው አርቅዶክስ ኩም

ሰን የመጀመሪያ ስብሰባ ርስዲስ
አበይ መጀረቅ ጵስቅዱስነትዎ የሚ
ሰጡንን መልካም ስሜቶች ጽፃል
ጓል ፡ ብጽሙ እንጽሚየምቴ እናም
ናጸን ።

የሃይማኖታዊው የኢቅዮጵያ
ሕዝብ መሪና የእምነት ጠባቂ ከሆ
ቅት ከማርማዊ ጃንሆይ ርቃን ያለ
ኢቅዮጵያ ሕዝብ ያለ ብውረ መት
ዱስነትዎ መንፈሳዊ ርዳታ ይኖ
ነቅ ወንድሞቻችን ከሆኑት ጋር ስለ
ምናደርገው አርቅ አንድነትና ሙይ
ይት አንኔ ያገራሰን ግለቅ የማድታ
ሰጥ ጉዳይ ነው ። ስለዚህ ነው የዮ
ሮሌቅ አርቅዶክስ መልእክተኞቻ
ችን ወደ አዲስ አበባ መጥተው
ይመጐ አርቶዶክስ ይረጃ በሁለቱ
አብያተ ክርስቲያናቶችን መካከል
አፈሲዶል የሆነ መንፈሳዊ ሙይይቅ
የሚጀመርበቅ ጊዜ እንፈደረሰ ባው
ሳኒያቸው የፃፍዱት ። በዚህም ፡ ሁሉ
አአቸው መልእክተኞዊ ስለአንድነት
ጠቀሳዳ ሥራና ሙይይት አጀማመር
መንፈሳዊና ተማበራዊ የነገሙት
መሠረታዊ ሀሳብ አስፍረዋል ።
ከዚያን ጊዜ ጀምር ብፁዕ ወቅ-ዲስ
ነትዎ በክ ፡ ፡ ፡ አንድ ስለመሆ
ኑብያተ ክርስቲያናቶችን ያላቸውን
ፖቶት ተርጓሚና ቀጥ ዓዋሊ እና
ስሚሆን ተስፋ እናደርጋለን ።

በዚህ ሐሳት ቅዱስነትዎ ፓትሪያ
ኮ ሆኖ ፡ ጊዜ ከደረቅት አስደናቂ
ንግግር የሚከተለውን ልንጠቅስ
እንወዳለን ። «ልጆቻችን የንስ
ትዲያኖች መጽሚሆናሉቅ መንድ
ግችነ እስረቃለቅ ፡ ፡

ሩመንግሥቅት ፡ ብልቃ ልዩ ልር
ችና ዘልዎች መካከል የሚደረገውን

የዘር ልዩነት ለመቀነስ ፡ ከፍተኝ
ድል ለመንግትና የዓለምን ሰላም
ለመጠበቅ የተቻለኝን ሁሉ እጋር
ወስሁ ። ራሴን ለሰላ ለ ለምሰቀለት
ለዚህ ጥረት የአፃዚ ለብሐርን ርዳታ
አስምናለሁ ።

ይህን ደስ ስስነትዎን ንግግር ቀል
ቀት ፍ ሳላ ስሜት ከመረቂቃች
ንም ስሳይ ይሀሳቡ እንስግግለን ።
በቅዱስ ፍሬ ምናጠስ ጊዜ ጀምሮ
ቀደምቶችም ሁሉ የሰላም አባቅት
እየተባሉ ተወርተዋል ። ዛሬ እዚህ
ቅዱስ ተምን የምንቀሌለው የአንድ
ነት ፡ የፍቅር ፡ የእርቅና የሰላም
አባት ብለን ነው በእርስዎም ስ ስ ሁ
ኔ ጋ ሃይማኖታዊ የሆቅትን ማር
ግቶ ቀጣማዊ ኃይል ሥላሴን ንቅ
ማመ ያን ቤቀ ስብ ፣ ብፁ-ዓን ጳጳሳ
ቀት ፡ ከሠናቅንና የኢ ዮ ዮ ጵ ያ ን
ሕዝብ ፡ ስ ሁ ሉ በ ከ ፍ ተ ኛ ክ ብ ር ና
ፍቅር ሰላም እንላለን ፡

ስ ሙ ሬ ፣ ከ ብ ር ና ም ስ ጋ ና
ቀንከው የሆነ መድኃኒታችን ኢየ
ሱ ስ ክ ር ስ ቶ ስ ን ከ ያ ንቀ ጻ ፍ ት
ሉ መ ንገ ድ እ ናምልክው ዘንድ
ከ ላ ይ የ ሚ ስ ጠ ው ፀጋ ውና ረ ጅ ኑ ት
ስ ለ ና ገ ተ ሳ ይ ል ን ስ ን ሚ ረ ብ ፡ ስ ን ል ም ነ
ዋ ል ን ።

የ ብ ፁ ዕ ወ ቅ ዱ ስ ስ ሁ ሉ ን ገ
ግ ር ፡ ስ ን ገ ተ ሳ ሁ ፡

ጸመልን ደስታዩ ክፍ ያለ ቅው ።

ከቁስጥንጥንያ አርቶዶክስ መን በረ ፓትሪያርክ ጋር ይልቁ ልዩ የቤተ ክርስቲያን ጉዳዮች ላይ በሥ ራ ለመተባበር ጥልቅ ፍላጐትና ምኞት ነበረን ። ነገር ግን በአብ ያተ ክርስቲያናት ላይና እንዲሁም በዓለማችን ላይ በየዓዘው ይደረሱት ልዩ ልዩ ችግሮችና ዕንቅፋቶች ምክንያት የተፈለገውን ያህል የቀ ረበ ግንኙነት ለማድረግ አልተቻ ለም ነበር ።

ሆኖም የኢትዮጵያ አርቶዶክስ ተዋሕዶ ቤተ ክርስቲያን ከጌታችን ከኢየሱስ ክርስቶስና ከሐዋርያቱ በቤተ ክርስቲያን አገልጎት እማከዬ ቅት የተቀበልችውንና የመጀመሪያ ዎቹ ሦስቱ ሊኖዶሶች የመሰኑትን አርቶዶክሳዊት እምነቷን ጠብቃ እስከዛሬ ድረስ ኖራለች ።

ብፁዕ ወቅዱስ ሆይ የኢትዮ ጵያ ቤተ ክርስቲያን ለቀስጥንጥንያ ቤተ ክርስቲያን ፈጽሞ እንግዳ አይደለችም እንዲሁም ይቅዱስነ ትም የምትመራ የቁስጥንጥንያ አር ቶዶክስ ቤተ ክርስቲያንም ለኢት ዮጵያና ለኢትዮጵያ አርቶዶክስ ተዋ ሕዶ ቤተ ክርስቲያን እንግዳ አይ ደለችም ።

ሥዩመ እግዚአብሔር ግርማዊ ቅዱስ ፓትሪያርክ ኃይለ ሥላሴ ንጉሠ ነገ ሥት ዘኢትዮጵያና የኢትዮጵያ አር ቶዶክስ ተዋሕዶ ቤተ ክርስቲያን ከቅዱስነትዎ ጋር የቀረበ የወንጀ ነት ግንኙነት በማድረግ ቅዱስነ ትዎ በአብያተ ክርስቲያናት መከ ከል አንድነትና የቀረበ ግንኙነት እንዲመሠረት ዘሚያደርጉት ጥረት ሁሉ ቅበዘፈዎች እንደነበሩና አሁን ም እንደሚተባበሩ ቅዱስነትዎ ያውቀዋል ።

የአርቶዶክስ ፣ይግኖት ጠባቂ የሆ ኑት ግርማዊ ቀዳማዊ ኃይለ ሥላሴ አብያተ ክርስቲያናቸችን ለሚያቅ ዱት ፕሮግራም ሁሉ የልብ ደጋፊ ኖቸው ። ይህም በመሆኑ በግርማ ዊነታቸው ድጋፍና እርዳታ ዐ፲፱፻ ፶፯ ዓ ም የአፊንጉንታል አርቶዶ ክስ ተዋሕዶ አብያተ ክርስቲያናት መሪዎች ጉባዔ ተቋቋመ ።

በዚህ ጉባኤ ላይ የምሥራቅ አር ቶዶክስ ተዋሕዶ አብያተ ክርስቲ ያናት መሪዎች ከምሥራቅ አርቶዶ ክስ ተዋሕዶ አብያተ ክርስቲያናት ጋር ያለንን የእምነትና የሥርዓት ቤተ ክርስቲያን ተመሳሳይነት በመ ግለጽ ወደፊት በሁለቱ አብያተ ክር ስቲያናት መካከል የቀረበ ግንኙነ ትና መተባበር እንዲኖረን መወሰ ናቸው የታወቀ ነው ።

በዚህ አጋጣሚ ጊዜ ግርማዊ ጃንሆይ ቀዳማዊ ኃይለ ሥላሴ እጅ ግራ ቅዱስነትዎ በለአብያተ ክር ስቲያናቸ የቀረበ ግንኙነትና አንድ ነት ለሚያደርጉት ጥረት ከልብ ተባ ባሪዎች መሆናቸውን ስገልጽልዎ በታላቅ ደስታ ቅው ።

ይዛሬው ቀን ቅዱስነትዎን ለመ ገናኘት በመምጣቴና ለቅዱስነትዎ ያለኝን አድናቆት ለመግለጥ ይመ ቻል ደስታ ይሰማኛል ።

ይቅርብ ጊዜ የምሥራቅ አርቶዶ ክስ አብያተ ክርስቲያናት የኢትዮ ጵያ ጉባኤ በአዲስ አበባ መደረግ ይሁለቱ አብያተ ክርስቲያናት መካከል ያለውን ወዳጅነትና ግንኙ ነት የሚገልጥ ነው ።

ግርማዊ ጃንሆይ የኢትዮጵያ አር ቶዶክስ ተዋሕዶ ቤተ ክርስቲያንም ይህንን የሊቃውንት ጉባኤ በታላቅ ስሜት ፣ው የተመለከቱት ። በዚህ ስብሰባ ላይ ንግግር የተደረገባቸው ሐሳቦችና የተወሰኑት ውሳኔዎች ደር ሰውኝ ከተመለከቱት ፤ ከኋላ የአሪ ኤንታል አርቶዶክስ ተዋሕዶ አብ ያተ ክርስቲያናት መሪዎች እንዲደ ርሳቸው ተደርጓል ። እነርሱም በቅ ርብ የሚያጠና የሊቃውንት ደርግ መርጠው በዚሁ ላይ እንድ ሕስቀያ የት እንደሚሰጡበት ተስፋ አለኝ ።

ፃፊ ቅዱስነትዎን በግል ለመጉ ብኝት መጥተናል ። ከዚህ በፊትም በአስከንድርያ የግሪክ ፓትርያርክ ብፁዕ ወቅዱስ ኒኮላዎስ የሩግ ንያ ፓትርያርክ ብፁዕ ወቅዱስ ጆስቲንያን የአቴንስና የመላው ግሪክ ሊቀ ጳጳስ ብፁዕ ኢርኒሞ ስና ሌሎች የአርቶዶክስ አብያተ ክርስቲያናት መሪዎች ኢትዮጵያ ንና የኢትዮጵያን ቤተ ክርስ ቲያን ስለጐበኙ በጣም ተደስተናል ። ይህ የጉብኝት መልዋወጥ በሁለቱ አብ ያተ ክርስቲያናት መካከል የቀረበ ግንኙነትና ኅብረት እንደሚመሠ ረት እናምናለን በሁለቱ አብያተ ክርስቲያናቸችን መካከል ልሚደረ ገው ግንኙነት ይኢትዮጵያ የግሪክ ሚትሮፖሊታን ብፁዕ ሜ ቶ ዲ ዮስ አጥብቀው ስልሚሠሩ በዚህ አጋጣሚ ጊዜ ላመሰግናቸው እወ ዳለሁ ።

ብፁዕ ወቅዱስ ሆይ

እኔና ቀኳታሮቼ ይህችን ጥንታ ዊት የአርቶዶክስ ቤተ ክርስቲያን ለመጐብኘት ልንመጣ ፈጽሞ እን ግድነት አይቆግንም ። ይልቁንም ወደ ቤታችን እንደመጣን ቅው የም ንቈጥረው ፤ ምክንያቱም እምነታ ችንና የቤተ ክርስቲያን ባህላችን በጣም ተመሳሳይ ስለሆነ ነው ። ይዚህ በመከከላችሁ በምንገኝበቅ ጊዜ የግርማዊ ቀዳማዊ ኃይለ ሥላሴ ንጉሠ ነገሥት ዘኢትዮጵያ ንና የመላ የኢትዮጵያን ሕዝበ ክር ስቲያን ሰላምታና የወዳጅነት ስሜ ት ለቅዱስነትዎና ለመላው ሕዝበ ክርስቲያኖቶዎ ስናቀርብ ደስታ ይሰ ማናል ። በዚህ አጋጣሚ ጊዜ ይቅ ዱስነትዎ በተሰጠው የነፃ ቅዎፀርት ፅድል ይሐልኪ የከፍቀኖ መንፈሳዊ ቅ/ ቤቅ ስለተማሩት ደቀ መዛሙ ርቅ ዋልቅ የሆነ ምስጋናዩን ላቀ ርብ እወዳለሁ ። በዚህ ቅ/ ቤት ትምፀርታቸውን ፈጽመው የተመ ለሱቅም፤ ለኢትዮጵያ ቤተ ክርስቲ ያንና መንግሥት ታላቅ አፃልዎ ሉት በመስጠቅ ላይ ናቸው ፤ ይህም በሁለቱ አብያተ ክርስቲያናት መካ ከል ያለውን ግንኙነት እያጠቅከረው ሄዷል ።

ቅዱስነትዎ እንደሚያወቀው የኢ ትዮጵያ ቤተ ክርስቲያን በእግዚአ ብሔር ፈቃድ ነፃነቷን ከተቀዳጀች በኋላ አውንም ወደ ፓትርያርክነት ደረጃ ደርሳለች ።

ኢትዮጵያ በአፍሪካ የክርስቲያን ደሴት በመሆንዋ ልትፈጽመው የሚ ገባት ታላቅ ኃላፊነት አለባት ። ይኸውም የአርቶዶክስን እምነት በመላ አፍሪካ ማስፋፋት ነው ። ይዚህ ታላቅ ሥራ የዓለም አብያቱ ክርስቲያናትን ይተለይም የአርቶ ዶክሳዊ አብያተ ክርስቲያናትን

www.ethiopianorthodox.org

ቀጠሮ ተሰጥቶ ድጋሚ ትፈልጋለች ።

ይህ የዛሬው ውይይት በሁለቱ ክብያተ ክርስቲያናት መካከል ላለው ግንኙነት አዲስ ምዕራፍ ይከፍታል ብለን እናምናለን ። በዚህም አማካይነት ይሁለቱም የምሥራቅ አርቶዶክስ አብያተ ክርስቲያናት መካከል የተጀመረውን የልንድነት ውይይትና እንዲሁም ግመባ እና ፈክ ልሚደረገው የአርቶዶክስ ስብከተ ወንጌል እንደሚረዳ ተስፋ እና ደርጋለን ።

ግዚህ አጋጣሚ ጊዜ ስለቅዱስነትም ያለንን ፍቅርና አድናቆት ይመግለጥ ከግርማዊ ቀዳማዊ ኃይለ ሥላሴ ንጉሠ ነገሥት ዘኢትዮጵያ የቀላኩትን ስጦታዎች አናበረከታለን ።

የእስክንድርያው ጉብኝት

ለሁላት ቀናት ይቆኑስዮንተንያ ያደረገ ቅንጂ ጉብኝቅ እንደፈጸሙ ብፁዕ ወቅዱስ ፓትርያርክ የክብር ተከታዮቻቸውን አስከትለው ወደ ግብጽ መናገሧ ከተማ ወደ ካይሮ አመሩ ወደ ካይሮ የሔዱት ደንጊዜ በተከበረው በግብፅ ቤተ ክርስቲያን ፓትርያርክ በብፁዕ ወቅዱስ ልንብ ሽኑዳ ይንለ ሚሙት ላይ ስመገኘት ንደር ። ግዚህ በዓል ላይ ተገኝተው በጸሎተ ሚሙቱ ተከፋቢ ከሆኑ በኋላ ከቀንት ጀምሮ የክርስትና መዲና ወደ ሆነችው ወደ እስክንድርያ ሔደው ለሦስት ቀናቅ ያህል ጉብኝት አድርገዋል ። ግዚህም ጊዜ ጋዜጣቸው ከሆኑት ከእስክንድርያ የግሪክ ቤተክርስቲያን ፓትርያርክ ከብፁዕ ወቅዱስ ኒኮላዎስ ጋር ከለ ቤተ ክርስቲያን አንድነቅ ስለዓለም ሰላም ሐሳብ ለሐሳብ ተለዋውጠ ዋል ። ከዚህ ቀጥሎ የሰፈረው ንግግር ከብፁዕ ወቅዱስ ኒኮላዎስ ጋር ከተነናኑበት ወቅት ያሰሙት ነው ።

ብፁዕ ወቅዱስ ቀዳማዊ ቴዎፍሎስ የኢትዮጵያ ፓትሪያርክ ለእስክድርያው ፓትርያርክ ንግግር የሰጡት መልስ ።

ክቡር ስሜ ኒኮላዎስ ሆይ

ከዚህ ከ ክብ ከ ክ ከ ከ ከ

ስቲያናት ማለት ስለ ኦርየንታልና ምሥራቅ ኦርቶዶክስ አብያተ ክርስቲያናት አንድነት ቀዋሚ ሐሳብ እንዲያሳርፉ የተቻለንን በመጣር ላይ ነን ።

ቅዱስነትዎ ከኦርየንታል ኦርቶዶክስ አብያተ ክርስቲያናት ጋር በተለይም ከኢትዮጵያ ቤተ ክርስቲያን ጋር አንድነትን ለማደስ ስለ ሚያደርጉት ቅረት ብዚህ አጋጣሚ ጊዜ ላመሰግንዎት እወዳለሁ ።

ብፁዕ ሆይ ፤

ከዚህ በፊት በልዩ ልዩ አጋጣሚ ጊዜ እንደነበሥሁት ሁሉ የሁለቱ አብያተ ክርስቲያናቻችን እምነት ሥርዓትና ባህል በጣም ተመሳሳይ ናቸው ሁለቱ አብያተ ክርስቲያናት ከሐዋርያት እና ከአበው የወረሱትን ቅርስ በመከል ጊዜ ሙሉ ሳይ ለውጡ እስካሁን ድፈስ ጠብቀው መኖራቸው የጥንቷ የአስክንድርያ ቤተ ክርስቲያን ተከታዮች ሆነው ቆይተዋል ሁላችንም በመላው ዓለም በተለይም በአፍሪካ ከፍለ አህጉር ተመሳሳይ ሐዋርያዊ ተል እኮ አለብን ።

ብዚህ አጋጣሚ ጊዜ ሁለቱ አብያተ ክርስቲያናቻችን መካከል የነበረው ግንኙነት በበለጠ የቀረ ቦና የጠነከረ እንዲሆን በትጋት የሚ ያወሩትን ፀኢትዮጵያ ለሚኖሩት ግሪኮች በቅዱስነትዎ የተሾሙትን ሜትሮፖሊታን ሜቶድዮስን ስለ ትጋታቸው በጣም እናደንቃቸዋለን

በመጨረሻም የግርማዊ ጃንሆይ ይቀዳማዊ ኃይለ ሥላሴ ንጉሠ ነገሥት ዘኢትዮጵያን የኢትዮጵያን ቤተ ክርስቲያን ቅዱስ ሲኖዶስንና የመላ የኢትዮጵያን ምእመናን ፍቅርና ሰላምታን ለቅዱስ ነትዎ ለብፁዓን ጳጳሳቸዎና ለምእመናኑ እያቀረብኩ ለሁላችሁም ጸጋውንና ሰላሙን እንዲያድላችሁ ልቡል እግዚአብሔርን አለምና ለሁ ።

ቅዱስነታቸው ፀጽሕፈት ቤታቸው እንግዳ ሲቀበሉ ።

ከብፁዕ ወቅዱስ ፓትርያርክ ዕለታዊ ትግባሮች አንዳንዶቹ

ሀ. የልዩ ልዩ ጋዜጦችና መጽሔቶች ወኪሎች ላቀረቧቸው ጥያቄዎች ከሰጡቸው መልሶች ፤ ጥቂቶቹን

ብፁዕ ወቅዱስ ቀዳማዊ ቴዎፍሎስ ሁለተኛው የኢትዮጵያ ፓትርያርክ ሆነው ከተሾሙበት ዕለት ጀምሮ ከከናወኗቸው የዕለት ተግባሮች መካከል አንዱ ተቀማጭነ ታቸው በአዲስ አበባ ከተማ የሆነ የልዩ ልዩ መንግሥታት እምባሳ ደሮችን፤ በዓለም ከሉ ልዩ የልዩ አብ ያተ ክርስቲያናት መሪዎች እየቀላኩ የመጡ ከፍተኛ የቤተ ክህስቲያን መልእክተኞችን ፤ የልዩ ልዩ ዜና ማሰራጫ ድርጅቶች ወኪሎችንና ጋዜጠኞችን በጽሕፈት ቤታቸው እየተቀበሉ ማነጋገር ነበር ።

እነዚህ ከዚህ በላይ የተዘረዘሩት ሁሉ ስለኢትዮጵያ ቤተ ክርስቲያን እምነትና ባህል ፤ ከሌሎች የዓለም አብያተ ክርስቲያናት ጋር ስላላት ግንኙነት ፤ በኢትዮጵያ መንግሥት የልማት ፅቅድ ውስጥ ምን ያህል

www.ethiopianorthodox.org

ተከፋይነቅ እንጻላትና ለስብከተ ወንጌልና ለማኅበራዊ ኑር አፃልግ ሎቅ እንዲት እነደምትፋጠን እየ ጠየቁ ተፃቢው መልስ ከብፁዕ ወቅዱስነታቸው ተሰጥቷቸዋል ።

ሆናም እነዚህ ሁሉ የተጠየቁ ትን ጥያቄና ቅዱስነታቸው የሰጡ ትን መልስ ለመጻፍ ጊዜና ቦታ ስለማይፈቅድልን ለማስረጃ ያህል ፀሚቲዎር ኤን ሴን ኤን ሚሽን ዲላ ቴሌቭዥን አሴማንዴን » የተ ባለው የጀርመን ቴሌቭን ጣድ ያቀ ረበውን ጥያቄና ቅዱስነታቸው የሰ ጡትን መልስ በአጭሩ ከዚህ ቀጥ ለን እናቀርባለን ።

ጥያቄ—ከካቶሊክ ቤተ ክርስቲ ያን ጋር ግንኙነት አላችሁን ስለ ዚህ ጉዳይ ለወደፊቱ ያለዎቅ ፍላ ጐት ምንድነው ?

መልስ—ከካቶሊክ ቤተ ክርስቲ ያን ጋር እስከ አሁን ድረስ ግልጽ የሆነ ግንኙነት የለንም ፣ እርግጥ ደብዳቤ ይጽፉልናል እኛም እንጽ ፍላቸዋለን ፣ በዚህም መመረት መደ ረት ውይይቅ ለማድረግ ሐሣብ ልለን ፣ ከዚህ ሌላ ግንኙነት የለ ንም ።

ጥያቄ—ኢትዮጵያ በማደግ ላይ ከሉ ሀገሮች እንዲ ናቅ ቅብላ ትገ መታለች ፣ ይዚህ ዕድገት ተከፋይ ለመሆን ምን እቅድ አላችሁ ? ።

መልስ— የኢትዮጵያ ቤተ ክር ስቲያን መንግሥት በሚያከሂደው የልማት ሥራ ተከፋይ ናት ፣ ቀከ ፋዮቷንም በሚያበ ለማከሂድ የል ማት ኮሚሽን አቋቁማለች ፣ ይህም የልማት ኮሚሽን ከዓለም አብያተ ክርስቲያናት ድር ጅቶ እርዳታ ይመጠየቅና ከሀሣርም ውስጥ ለል ማቅ አስፈላጊ የሆኑትን ነገሮች በማደራጀት በመሥራት ላይ ይገ ኛል ።

ጥያቄ— ቤተ ክርስቲያናችሁ ይልማቅ ሥል ከሌሎች አብያተ ክርስቲያናቅ ጋር ለመተባበር ፈቃ ደኛ አይደለችም እያሉ አንዳንድ ክርስቲያናች ሲናገሩ ይሰማል ፣ ይህ እውነት ፀው ?

መልስ— ይህ እውነት አይደ ለም ፣ የኢቅዮጵያ ቤተ ክርስቲያን የዓለም አብያተ ክርስቲያናት ድር ጅቅ መሥራች አባል እንደመሆኗ ከሌሎች አብያተ ክርስቲያናት ጋር ስለልማት ተባብራ ለመሥራት ሙሉ ፈቃደኛ ናት ፣ ይህንም የዓ ለም ልብያቅ ክርስቲያናት ድርጅት አባል ከሆነት አብያተ ክርስቲያን እርዳታ በመጠየቅ ያቋቋመችው የልማት ኮሚሽን መሥሪያ ቤት ይመሰከራል ፣ ከእኛ ጋር ተባብ ረው ስለልማት ለመሥራት ለሚ ፈልጉ አብያተ ክርስቲያናት በሬ ችን ክፍቅ ነው ።

ጥያቄ—የኢትዮጵያ ፤ተ ክርስቲ ያን በኢትዮጵያ ውስጥ ፡ል ፡ዘጉ ደስት ስለሆነች የመፈቅ ይዞታ እን ዲሻሻል አላፀረታታችም እየተባለ ይጸፈፉል ፣ ይ፡ደ፡ልም ይህ ክርስቲ ያናዊ እስቅያየ ፡ው የ ይህን አል ያየት ለመልመዋ ሥደፈቅ ምን እቅድ አለ ?

መልስ — በመሠረቅ የኢትዮጵያ ቤተ ክርስቲያ ብል ብዙ መፈቅ ናቅ ፤ ወይም የብዙ መፈት ጌም ናት ፣ የሚባለው አስቃማር ቅነ ከል አይደለም ፣ አሳት የሚ፡ልጡን መፈቅ የሚ፡ጨቅምበት ሕዝቢ ነው ፣ ስለ መረት ይዞታ ለሙት ቸት ጠየቅችው ጥያቄ የለም ፣ ሳትጠ የቅና መልስ ሳትሰጥ የመሬቅን ይዞታ ለውጥ አትደግፍም ግለት ትከከለሃ አንጋገር አይደለም ፣ እን ዲያው ፀደፈናው ይህ ጥያቄ በተ ሳሳተ ሐሣብ ላይ የተመሠረተ ፀው ።

ጥያቄ—ቤተ ክርስቲያናችሁ የፖ ለቲካ ኃይልነቷ በምን በኩል ነው ?

መልስ— ቤተ ክርስቲያናችን የፖለቲካ ኃይል አይደለችም ፣ በመ ሠረቱ የቤተ ክርስቲያንና የፖለቲካ አቋም የተለያየ ነው ፣ የቤተ ክር ስቲያን ዋና ተግባሯ ወንጌልን በመ ስበክ ፣ ፍቅር ፣ ቅክክለኛ ፍትሕና ሰላም በዓለም እንዲሰፍኑ የሰው ልጆች ሁሉ እውነተኛውን የክር ቶስ ትምህርት ተከትለው የእግዚ አብሔር መንግሥቅ ወራሾች እን ዲሆኑ ለማብቃቅ ነው ።

ለ| የብሔራዊ ፈደል ሠራዊት የገን ዘብ ስብሰባ ዘመቻ ባደረገበት ሰሞን ቅዱስነታቸው የሰጡት መግለጫ

የኢቅዮጵያ ቤተ ክርስቲያን ከዋ ንት ጀምሮ የኢትዮጵያን ሕዝብ ፀቅምህርት ስትመግብ የቆየች ናት፣ እንዲሁም ዛሬ የምንጽፍባቸውን ፈደላቅና ፀመላው ዓለም የታወቀ ውን የጽሑፍና የቅምህርት ቅርስ ለኢትዮጵያ ሕዝብ ያቅየች እርቢ ናት ። እስከ አሰራ አምስተኛው ክፍለ ዘመን ድረስ ፀትርጓሜና በድ ርሰት ቅዱሳት መጻሕፍትን ፣ ድር ሳናችን ፣ ገድሎችን ፣ የቅኔ የፍል ስፍናና የሥነ ጽሑፍ መጻሕፍትንና የመሳሰሉትን ሥነ ጽሑፎች በማ ደራጀት በአውሮፓ ከሚገኙቅ ብዙ አገሮች እንኳ ቀደም ብላ የተገኘች ፀት ጊዜና ሁኔታ ይገኛል ። ሌሎች አገሮች መጻሕፍትን ሲያቃዋሉ የኢትዮጵያ ቤተ ክርስቲያን መጽ ሐፍትን ሁሉ ከፍተኛ ዋጋ እንዳ ላቸው እንደ እንቁ እንደ አልማዝ ፀመቁጠር ብዙ የቀንቅ መጻሕፍ ቅን ጠብታ አቆይታ ለተተኪው ቅውልድ አበርክታለች ። ለምሳሌ ያህል መጽሐፈ ሄናክንና መጽሐፈ ኩፋሌን የመሰሉት መጻሕፍት ፀሌ ሎች አብያተ ክርስቲያናት ሳይገኙ በግዕዝ ቋንቋ ብቻ ተጽፈው ተጠ ብቀው ቆይተዋል ። በአውሮፓ በአ ሜሪካ እንዲሁም ፀሌሎች አገሮች የሚገኙቅ የሐዲስ ኪዳን ፈቃው ንት ዛሬ አንድ ትልቅ መነሻ አድ ርጎው የሚሠሩበት ዋና ጽሑፍ የኢ ቅዮጵያ ቤተ ክርስቲያን የአፈረክ ተኞው መጽሐፈ ሄናክ ነው ። ዛሬ በአውሮፓ ብቻ በብዙ ሺህ የሚ ቆጠሩ ሌሎች የዋንት የቤተ ክር ስቲያን መጽሐፍቁቻቸን ይገኛሉ ። ቤተ ክርስቲያን የኢትዮጵያ ሕዝብ ፀቅምህርት ፣ ፀሥነ ጽሑፍ ፣ በሥ ዕል ፀቅርጽ ፣ ፀማንብ ሥራ በሌ ሎችም የዋበብ ሥራዎች ለኢቅዮ ጵያ ያበረከተችው ይህ ነው ሊባል አይቻልም ።

www.ethiopianorthodox.org

ቤተ ክርስቲያናችን የድርሻውን መንፈስ ጠመስተሌ ትምህርት የመ ማሙ ንየኢ ቅተጽያ ሕዝብእስበዛሬ ድፈስ በተምስ አጽሚ ወየአሙራጽ ሙና በየመረጻሙ ወየቅበሌሙ ቤተ ክርስቲያን በሚገኝበት ሁሉ ሕዝ ቡን ስታስተምር ትሚለች ። ነገር ግን የቤተ ክርስቲያን አስም ያለ ሕዝብ እርጻታ የተመሰን ነሙ ። ሕዝቡ ከልተበጸረ እስተሚገፈ ወት ታት ክጸሰተማረ ፣ ግንዘቱ ያለሙ ኳአገሰ እሙቃቅ ሰሙሰም ኢትዮ ጵያዊ ሲጻረስ አይሆልም ።

ዛሬ የፈያል ሙልዊቅ ማጎፀር የቀለም ትምህርት ብም ወቲ እን ጻልሙን ስለቅረፊ ትምህርቅ ከመሃ ጋ፡ አማምር የሕዝቡ ኑር የማገ ሽልፀትን መንገድ ብመፈለግ ላቅ ነሙ ።

ትምህርትን ከዉና አጠፀበቅና ከሥራ መሻሻል ጋር አያደቦ ሊያ ስተምር አቅዴል ። የነበደ ዓይነት እትድ ብዙ ገንዘፀ ብዙ ቅጋቅ ብዙ መተባፀርና ብዙ መስዋዕትነቅን ይጠይታል ። ቤተ ክርስቲያንም ቅምህርት ከሥራ ጋር የሚለውን ዓላማ የምትደግፍ ስለሆነ በዚህ ዓይነቅ መንገስ የተቀጽመውን የሕዝቡን ትብብር የሚመይቀውን የፈያል መራሚትን ማጎፀር አሙር ጸት እያንጸንጹን እትዮጵያዊ አይራ ጊንላለን ።

የኢትዮጵያን ሕዝቁ ለማስተ ማር የሚተጉትንና የሚረጻትን ሙሉ እግዚአቤሔር ፀጥርቅቱ ይብ ርክ ።

ቴምቆሙስ ቀሳማዊ
የኢትየጵያ ፓትርያርክ ።

ሐ/ በታላላቅ የቤተ ክርስቲያን ፀዓላት ብሙል መቅዱስነታቸው ፀሬሊዮ ና

በሁሉሽኛን ያለሳቸው ንማማሮች

ፅሃ/ ልዘመን መልወጫ ያለሙት ታላ ሁሉ

በስሙ አብ ወወልድ ወመንፈስ ቅዱስ አሐዱ አምላክ አሜን ።
« ወቅዳርክ አክዲለ ዓመተ ምህረትከ » »

የልዑል እግዚአብሔር የሥራ መሥፈያው ታላቁ ጊዜ ነሙ ። ጊዜ ሲፃል ሰዓትን ዕለትን ወርን ዓመ ትን ቅድበት ሳይቀር ፀሙልጣቸው ያልሙን ሁሉ ያጠቃልላል።የእግዚ አብሔር የሥራ ጊዜ አለሙ ፍር ጻም ሠነ ሥርነቱ የሚፈጸምባቸው የሚፃለጥፀቸው ጊዜያት እይተላል ፉም ፣ ፀየተመደቡበቅ ይሠራሉ፣ እኛ ሁሉ ጊዜያችን ነሙ እንላ ለን ፣ በዚህም ምክንያት የትናትና ውን ለዛሬ እናስቀጻልፋለን ፣ የዛሬ ውን ለነገ እንተዋለለን ፣ እንላንድ ጊዜም ነፃ ልናመሬሙ የሚፃፀውን ዛሬ እንሠራለን ፣ አንላንድ ጊዜም በማናሙቀው የኖ ፀልሆነሙ ጊዜ ይህን እንሠራለን ፣ ብለን እንቀዋል ለን ፣ ወይም ኖረን ቢሆን እንዲህ እናደርግ ነበር ብለን ፀልፈ ጊዜ እን ጸጸታለን፣ እግዚአቤሔር ግን ትና ቅና የነፀፈፈ ዛሬም ያለ ነፃም የሚናር መፀልቱንና ሌሊቱን የሚያፈራርቅ እዝግናቅን የሚያለቀውተ ከጊዜ ፀፈት የነፀፈ ከጊዜ ፀኋላ የሚናር ስለሆነ የሥራ ጊዜ አልርት እይጸ ደትም ፣ የማያሙቀው ጊዜ ናር ድናን ቅጠር አይፃቅም ፣ ሥራውን ፀየቂጊሙ ይሠራል እንጂ ሥራንና ጊዜን እያለፀቅም ።

መድኃኒታችን ፀዚህ ዓለም ሲያ ስተምር ፀነፀረፀቅ ጊዜ እንድ ቀን ቀደ መዛሙርቱ ወደ ፀፃል እንውጣ ሲሉ ፀሃቁት ጊታም ጊዜዩ ገና ፀልደረፀም የናንተ ጊዜ ግን ዛወ ቅር የተመቸ ነሙ ፈል መልፀል ሞሙ ፣ ናሙራን ፀማያሙቁት ነብ ተሙ የማሃሙቁትን ስለመየቁት ፀሚ ያሙቀው የሚያሠቀውን መሥራት የሚሞል አምላክ ከፍሙራን የሥ ከር ገጸ ፀረከት እልቀቀበለም ።

አንድ ቀን ደግሞ ፀመንፃድ ሊሄድ ክናቃ ማጎፀን አሙር ሆና የተመለደ ሰሙ አፃፃ ደቀ መዛሙር ትም ዕሙር ሆኖ የተወለደ ፀራሱ ጋጠ.ለቅ ነሙ ወዩንስ ፀወላጆቹ ጋጠ.ለት ብለሙ ጠየቁቅ እሱም እሱ አልፀደለም ወላጆቹም አልፀደ ቅም የእግዚአብሔር ሥራ ሊገ ለጥፀት ነሙ ። ቀን ሳለ የአዛቱን ሥራ ልሠራ ይገፀናል ብሎ ከመል ፀላቸሙ ፀኋላ የሰሙራን ዓይን ፀመ ክፈት አስደናቂ ሥራውን አሳያ ቸሙ ።

ፍጡራን ፀፀጥታ ሞርነቱንና ናር ጹን ከመጠፀፀቅ ፀቅር እግዚአብ ሔር ሥራ የሚሠራፀትን ፀዓቱንና ዕለቱን ወሩንና ዓመቱን ለይተሙ ፀልማያሙቁ ፀግሰላሰል ይኖራሉ ፣ ስለዚህም አፌቱ እስከመቼ ፈጽ ሙህ ቅረፃኛለህ እስከ መቼ ፈቅ ህን ከአ ትመልሰለህ ፣ መቼ ወደአ ትመጣለህ ፣ ፣ የሚል ጸሎታቸውን ሊያሰሙ ኖረዋል ። ይኖራሉ ፣ እሱ ግን ሥራውንና ጊዜውን አመጣ ጥና የመደፀ ስለሆነ ሥራውን ከጊ ዜሙ አያስቀድምም አያሰልፍም ፣ ሙሉን ፀጊዜሙ ይሠራዋል ። ፀሐ ጸን ሐረጉን ከሞክፀትን ፀጊዜ መለካ የ መሥፈፈያ ለለፈጉቅ ስለ ሙራሙ አዓመታቅ መለኪያ አድርጉ ፈጠረ ፣ ፍጡራን ይህንን መሞፀያ ተኮቅሰሙ ሃፃ አራቁን ሰዓት ዕለት ሙሳማሙን ፅለቅ ወር ምፀት ሙቶ ስድሳ አምስቱን ወይም ስድሳ ስድ ስቱን ቀን ዓመት ብልሙ ይቆጥራሉ። አስተሞይ ከለ ቀን ለቀን ምሥጢ ርን ቅናገራለቅ ሲሊትም ለሌሊት ጥፀቁን ታሞራለች ።

ራሳቸሙን የማያሙቁ ትእዛዛቸ ሙን ፀቅ የሚጠፀቁ ዕለትና ሌሊት ራሱን ለማያሙቅ የአምላኩን ትእ ዛዝ ተጋሬ ለሆነ ለሰሙ ፀሥነ ተፈ ጥሮአቸሙ ትምህርቅ ይሰጣሉ ፀስ ጎትና ፀዕለቅ ፀወርና ፀዓመቅ ሙጽ ሑፍነት ሰሙ እግዚአብሔርንና ከሐ ሊንቱን ;ፀቆል ሲረዳ ይችላል ።

ለሰሙ እግዚአብሔር ከሰጠሙ ሀብት ሁሉ የማያረጅ ጊዜ ፀቃ ነሙ ። ጊዜ ራሱን አይደግሙም ስለ ዚህም ፍጡራኑን ከእግዚአቤሔር ዘመትር አጓስ ሰዓት አዲስ ዕለት አዲፀ ወር አዲስ ዓመቅ ሲቀፀሉ ይኖራሉ ። ጠዋትና ማታ አሉድ ፀየ ማነፀቦ ዘመነ ዮሐንስ ዘመነ ማቴሦስ አንዲህንም የሚመስሉ ታሳት ፀስሚደጋገሙ ፀዓታትና ዕለ ታት እሙራሀና ዓመታቅ ተመላል ፀሙ የሚመጡ አይደሉም ፣ አይደ ጋገሙም መሸቆሲነታ የምንይነቀሙ ውስን ስ ና ድ ፀ የምንነቆፈቆሙ ጥዓት ዛሬ የ ማ ት መጣ ፣ ፣ ፣ የማትተኛ ስለሆነ ነሙ ።

ጊዜ አያረጅም እግዚአቤሔርም

www.ethiopianorthodox.org

አያረጅም ፣ ሥራውም አያረጅም ፣ ጊዜ ዘወትር አዲስ ነው እግዚአብ ሔርም ዘወትር አዲስ ፍጡር ሥራ ውም ዘወትር አዲስ ነው ፣ ሰሎሞን ይዚህ ዓለም አዲስ ትገር የለም ቢልም ጊዜ የዚህ ቃል እሥረኛ አይደለም እግዚአብሔር ጊዜን ያህል መሣሪያ ፈጥሮ ለሰው ሰጥ ቷል ፣ ሰዎች ፈለጥውንና ሥራቸ ውን እየተቆጣጠሩ እንዲመሩበት ፈቅዶአል ። ሰዎች ግን ራሳቸው ንና ጥቅማቸውን ብለግወት ኃጢ አት እየሠሩ እግዚአብሔርን እየ ሰዘኑ ለሰላም ለሕይወት ለደስታ የተፈጠረላቸውን ጊዜ ከፍርድ ፀታት ውስጥ ስጎዘን ለመክራ ለት ካዜ ያደርጉታል ፣ ዚዜ ልያረ ጅም እግዚአብሔርም አያረጅም እንደተባለው በእግዚአብሔር መልክ ፀእግዚአብሔር አምሳል የተፈጠረ የእግዚአብሔር ልጅ ስለ ሰው ፍቅር በአፈሰሰው ደሙ የዳ በረ የሰው ልጅ ሁሉ ከጠሩን ከወቀ አላግውን ከጠፋቀ ሁሉን ከኃጢ አት ካራቀ ቢተሐድሶ ይኖራል እንጂ አይጠፉም ።

አዲስ ሰዓት አዲስ ዕለት አዲስ ወር አዲስ አመት መመንቱና ፅድሚ መለመኔ አይጠቅምም የሚ ጠቅመው እግዚአብሔር ዘለገሰው የጊዜ ሀብት ሥራ መርቶ መገኘቱ ነው ። ያለሥራ ሁለት መቶ ዓመት ከኖረው ሰው ይልቅ በጥቂት ዕድሚ ሥራ የሠራ ሰው ፀዚህም ዓለም ሆነ ፀወዲያኛውም ዓለም ፀታሪካዊ ሕጸወቅ ከብር ገና ይኖራል ፣ ልሚ ያልፍ ቀንም የማያልፍ ስም ይገበ ያል ፣ ልንግዲህ አውን አዲስ ዓመት መጀመሪያችን ነው ። ግን ሰው የሁ ለት ዓለም ባለቤት እንደመሆኑ መጠን ሁለቱንም ዓለም የሚወርስ በት መልካም ጠፃይና መልካም ግብር ያስፈልገዋል ፣ ከክፉ ራቅ መልካም አድርግ ለፀልዓለም ትና ልለህ ፣ አንጸበጽህን ከክፉ ነገር ከልክል ከንፈሮችህም ሽንገላን እን ዳይናገሩ እድርግ፣ሰላምን ፈጥተክተ ላቅ፣ የእግዚአብሔር ዓይኖቹ ወደ ጻድቃኑ ናቸው።ተብሎተጽፎአል።

ይህን የያዘ ይህን የጠበቀ በአዲስ ስም በአዲስ ሕይወት በአዲሲቱ ኢየሩሳሌም ለዘልዓለም ይኖራል ። ይህ በየዓመቱ የምንጠብቀው ዓውደ ዓመት ለእግዚአብሔር ምስጋና ይሆናል ፣ ዘመኑም መልካም ሥራ ከቀመልበቅ ታላቅ ስም ያቀርፋል ፣ ኋላ ግን ሁሉም ያልፋሉ ፣ ፅነፋኑንም ልባሙንም ሞቅ ያዛኖቹዋል ፣ ግን ሕሊናውን ፃዝቅ ልበናውን አስፍቶ ሃይማኖቱን አጽንቶ ምግባሩን አቅ ንቶ አገሩን ወገኑን መሬውን ፈጣ ሪውን ፀሚገባ የአፃለገለ ሞትን አሸንፎ የዚፀን ዓለም ፈተና አልፎ በአዲሲቱ ኢየሩሳሌም ፀእዝማፃ መንግሥተ ሰማያቅ ለፀልዓለ ይና ሬል ፣ ስለዚህም ሰው ሁሉ ፀአዲሱ ዓመት ለመልካም ሥራ ለታላቅ ስም መዘጋጀት ይገባዋል ።

እግዚአብሔር ልምላካችን የም ህረትን ዓመት ማለት እውደ ዓመ ቱን እንዲባርክልን ዘመኑ ፃ የቀቀደሰ እንዲያደርግልን ለሀገሬ ችንና ለመላው ዓለም ሰላምን እን ጸ ፅዋልን ሀገራችንን ኢትዮጵያን ንጉሠ ነገሥታችንን ቀፃማዊ ኃይለ ሥላሴን እንዲጠብቅልን የተጠራ ውን የተመለደውን እንዲባርክልን ለሕሙማን ሕይወቅን ለሙታን እረፍተ መንግሥተ ፅማያትንእንዲ ጥሰልን ፈቃዱ ይሁን ። አሜን ።

ደና/ ለልደቅ ያሰሙት ቃለ ቡቆኪ

እልመ ሕፃን ተወልደ ለፃነወልድ ተውህቦ ለን ፣ ወቅድመት ከነ ጺበ መትከፍቱ ፣ ወይስመይ ስሙ ፀቢየ ምክር ፣ አፀ ዓለም ወመላከ ሰላም እስመ ውእቱ ያመጽዕ ሰላመ ለመ ላእከት ወሕይወቅ ዚአሁ ፣ ወዕ ፀይ ቅድሚሁ ፣ ወአልቦ ማሕለቅት ለሰላሙ ፣ ዲቦ መንበረ ዳዊት ቅፀ ንእ መንግሥቱ ።

ሕፃን ተወለደልን፣ ወልድ ለእኛ ቤዛ ሆኖ ተሰጠልን ፣ ሥልጣኑ የፀሕርፀ ነው ፣ ስሙም ፀርቅ ፣ ሞክር ፣ የሰላም መሪ ይባላል፣ እሱ ለመሪዎቹ ሰላምን ይሰጣል ፣ ሕይ ወት የርሱ ነው ፣ እምላክነት ፃን ዘቡ ነው፣ለፅፃሳሙ ፀጽሚ የለውም በዳዊት ዙፋን ላይ መንግሥቱ ትጸ ናልች፣ ትንቢተ ኤሳ/ም/ፀቁ፯—ፀ።

የሰው ልጅ በምድር ላይ መበ ዛት ከጀመረበት ጊዜ ወዲህ በልጆ ቹ ቤተ ሰብ መከከል ብዙ ሕፃ ናት ተወልደዋል ፣ ግን እንደዚህ ዓይነት ትምከህቅ እንዲሁም ተስ ፋና ክብር የተሞላበት ቃል የተነገ ረለቅ ሕፃን አልተገኘም ። አንፀ ንድ ታላላቅ ፀዎች ከመወለፀቸው ልስቀድሞ ለወላጆቻቸው የፀሥ ልት ቃል ተነግሮአል።ግን ይወለድ ልሃል ፣ ይወለድላችኋል የሚል ፀአ ጭሩ የተወሰነ ቃል እንጂ ቀወለ ደልን ፣ ተሰጠልን የሚል አጠቃ ላይ ቃል አይገኝፀትም ። ስል ከብ ሩ ምየሩሱን ብቻ የ ሚያመልክት እንጂ የዓለም ሁሉ ሥልጣን፣ የዓ ለም ሁሉ ሕይወት ፣ የዓለም ሁሉ ሰላም ይልቁንም አምላኪነቅ ቀፀ ማዊነት የተነገረለት የለም ።

ይህ ሁሉ የተነገረለት ፣ በአም ላክነቱ የሚታደገን ከመሆኑም በ ላይ ሰው ሆኖ ለተዛመደን ፣ ሕይ ወቱን ፣ ሰላሙን ለአደልን ፣ እናን መስሎ በበረት ለተወለደው እን ኳን ለእግዝአብሔር ልጅነቱ፣ ለፀ ዊት ልጅነቱም ይበቃል ተብሎ በግይገመት በታ ለተገለጠው፣ ሰው ለሆነው እምላክ ለጌታችን ልኢየ ሱስ ክርስቶስ ብቻ ፃው ። ሕፃ የሆነው ኢየሱስ ክርስቶስ ከአ ፃ ፃለ እናት ፣ ከእናት ያለ አባት ለመወለድ የተቻለው ስ ለ ሆ ነ ፀቁሁት ልደት በልደት ሥልጣ ያለው መሆኑን አሳይቶአል ። ‘ነ ዲሁም ከአባትና ከእናት በሥጋ ፀደም በሚወለዱት ልደት ላይ የመንፈስ ልደትን እንዲያገኙ ለቀ ቀፀሱቅ ሁሉ ሥልጣን ሰጥቶአል ።

የቀደሙ ነገሥታት ፣ ነቢያት ሀብት ጸጋን ከእሱ ቃደሉ ፣ እሱ ግን ልተቀፀሉት ሁሉ የእግዚአብ ሔር ልጆች እንዲሆኑ ሥልጣን ሰጠ ፣ ፀዚህም ሥልጣን ገንዘቡ መሆኑን ገለጠ ፣ ቃል ሥጋ ሆነ ፣ ፀእኛም አደረ፣ከአባቱ ፀፀ እኩል ትክክል የሆነ ክብሩንም አየን ፣ ከምላቱም እኛ ሁላችን ፀጸጋ ላይ ጸጋ ተቀፀልን ።

በቀደሙ ሰዎች ዘመን ፃጸ ልምላክን ለማየቅ ካለመቻሉም በላይ ፃጸ መልአክ ማየቅም የሞት ፍር ሐት ያሳድር ፀበር ፣ ፀኢየሱስ ክርስቶስ ልደት ግን ገጸ መልእክ ገጸ አምላኩም ለመታየት ተምሳ የተመለደውም የሕይወቅ ባለቤት ፀለሆነ ላዩት ሁሉየተሰማው ቃል እይዘአችው አትፍሩ ለእናንቀና ለዓ

www.ethiopianorthodox.org

ለም ውስጥ የሚሆን ታላቅ ደስታ የምሥራች እነግራችኋለሁ ። እነሆ ዛሬ በዳዊት ሀገር መድኃኒት ተወ ልዶላችኋል የሚል ነበር ።

በቀደመው ዘመን የተወለዱት ጎግኖች በታዳጊነታቸው ድካም ነበረባት ፣ በቦታም የተወሰነ ነበር፤ የእሱ ታዳጊነት ግን ድካም የማ ይቀላቀልበት በታ የማይወሰንበት በሁሉ ለሁሉ የሚደርስ ስለሆነ ሰውና መላእክት አንድ ሆነው የል ደቱን ደስታ ልመካፈል ቻሉ ።

የዓለም ሕዝቦች ፅላምን ለማግ ኘትና ለማስገኘቅ ይጥሉ፣ ግን ሰላም የምትገኘው ከእግዚአብሔር ነውና እንዲህ ያለው ጥረት በሃይ ማኖት ሊደገፍ ይገባል ። ስለዚህ ነው የፅላም ባለቤት ፣ የዓለም ጌታ በተወለደበት ጊዜ ሰላምን ለዓለም ያመጣ ፤ በጨለማ መካከል በመን ፈቅ ሴሊት ፅጥወለደበት ዙሪያ ፍጹም ብርሃን ተገለጠ ፡ እይዚቹሁ እትፍሩ የሚል አጽናኝ ታልም ተ ሰማ ፤ እንዲሁም ፀበሰማይ ለእግዚ አብሔር ምስጋና ተገባው ፤ ፀም ደርም ሰላም ሆነ ለሰው ልጆች እርቅ ተጀመረ» የሚል መዝሙር ተዘመረ ።

የሰው ልጅ አምላክ ለመሆን ከቃ ጣበትና የአምላኩን ትእዛዝ ከተላ ለፈበት ጊዜ ጀምሮ በሞት ፍርሐት ተውጦ ፀጥታና ሰላም አጥቶ ይኖር ነበር ። ሰው ለሞት ፍርሐት ከመገ ዛት ነፃ መዋቅ ፍጹም አረፍት አግ ኝቶ እንዲኖር ሰው የሆነው አም ላክ ፀአገልጋይ መልክ ቅገለጠ በድህ ቤት አንኳ ሳይሆን ፀአንስ ሳት መካከል ፀበረቅ ተመለደ ።ይህ ንን የአደረገበት ምክሩ ማንም የማ ያውቀው ረቂቅ ልለሆነ ፀቢዩ ይሰ መይ ስሙ አቢየ ምክር ፣ አበ ዓለ ም ፀመልእክ ሰላም ፣ ስሙ ብርቱ መክር የዓለም አባት የሰላም አለቃ ይባላል ብሎ ተናገረ ።

ዛሬ የዓለም አባት የሰላም አለቃ ሰው የሆነው አምላክ የተወለደበ ትን ቀን ፀመጹም ደስታ እናከብፈ ዋለን ። ግን የሰው ልጅ ፀኢየሱስ ክርስቶስ የተሰፀከለትን ሰላም ትቶ ይህ ዓለም ፀመንድግግችነት ሊኖ ርበት የተፈጠረለት መሆኑን ዘን ግቶ ርሷ በርሱ በሚያደርገው ደም መፋሰስ ፀሰው ልጆች መካከል ፀተ ገኖ ፣ ሰላም መንምኖ ስንመለከቅ ታላቅ ኃዘን ይሰማናል ። ዘመናችን የሰው ልጅ በሥጋዊ ዕውቀት ጠል ቆ ፣ ፀዋበብ መዋቆ የሔደበት ፡ ምኞት የበዛበት ሆኖ የሚታየውን ያህል ፀዚያው አንጻር ይህን ሁሉ የሚያጠፋ ሥራ ሲሠራ መታየቱ እጅግ ያሳዝናል ። አዚህ ላይ ፀጦር መሣሪያ ብልጫ ለማግኘት የሚደ ረገውን እሽቅድምድምና በየፀታው ያለውን ጦርነት ሰናስታውሰው አና ልፍም ።

ስለዚህ ኃያላንም ድኩማንም ዓንድ ልብ ፣ ፀአንድ ኃይል ሰላ ምን ጠብቀው ሊኖሩና ከዕውቀት የተገኘውን ፍሬ ለሰው ዘር ማዋ ሬያ በማድረግ ፈንታ ለፅው ልጅ ሕይወት መደገፊያ ሊያደርጉት ይገባል ። እግዚአብሔር ሰው ሆኖ የፈጀመውን የሰላም ሥራ ከንቱ አድርጎ መመልከቅ ጉዳትን ያመ ጣል ፤ ሁ

ትር አንድ ሆኖ ዓይኑን ወደ እግዚ አብሔር ሲመልስ ትክክለኛ ፍርድ ይገኛል ፤ ሰላም ይሰፋል ፤ የጥል ግድግዳ ይፈርሳል ፤ የቤተ ክርስቲ ያን ምክርና ትምህርቅ ይህ ነው ። ክሰላሙ ባለቤት ፣ ከሰላሙ ጌታ ከሰላሙ ንጉሥ ለቀረቡትም በሩቅ ላሉቅም ሰላም እንዲሆንላቸው እንጸልያለን ።

ጸሎት

እኖን ለማጽን ሰው ሆነህ ከመ ፈታችን ከትድስት ድንግል ማር ያም የተወለድከው ጌታችን አምላ ካችን መድኃኒታችን ኢየሱስ ክር ስቶስ ሆይ ፤ ለአንተ ለሞር ልባተህ ለመንፈስ ቅዱስ በቅማይ ምስጋና ይሁን ፤ በምድርም ሰላምና እርቀ ለሰው ልጆች ይሁን ፤ አቤቱ ፈጣ ሪያችን ሆይ ፤ ከንተን ለመውለዷ ፣ የአንተ እናት በመሆኗ የወገናችን መመኪያ በሆነችው በእመቤታችን ፀእናቅህ ፀቅድስት ድንግል ማር ያም ስም ተማጽነን ሀገሌችን ኢት ዮጵያንና ሕዝቧን ፣ ንጉሠ ነገሥ ታችን ቀዳማዊ ኃይለ ሥላሴን በቸርነትህ ፣ በታዳጊነትህ እንድቅ ጠቀቅልን ፀመላው ዓለም ሰላምን ፍቅርን ፤ ትክክለኛ ፍትሕን እን ድትሰጥልን እንለምንሃለን አሜን።

በበዓለ ጥምቀት ዕለት ያሰሙት ቃለ በረከት

ከታዘዛችሁት አባልፋችሁ የምትሠሩት

አይኑር

ለሁ ስምዕዎ ፤ መኑ አመረ ነመ ፡ ወናሁ ተሠይመ ማኅፄ አሰ፡ ስሙ ስለ ማን አመለከታ ችሁ እነሆ ምሳር ፀንአዉቶች ላይ ተሰነዘረ ።

ለሐዲስ ኪዳን ቅምህርቶች ይህ ታል አጠቃላይ መግቢያ ነው። አምላክ ሰው ሆኖ ከድንግል ተወ ልዶ በሥርዓተ ሕፃናት አድጎ ፀሠ ላሳ ፀመኑ በዮሐንስ እጅ ፀዮርዳ ኖስ ወንዝ ተጠምቆ ለሰው ልጆች አስፈላጊ የሆነውን ሁሉ በሥራ ፣ በታል ከማስተማሩና ፀደሙ የማይ ለወጠውን ሐዲስ ኪዳንን ከመመ ሥረቱ ልስቀድሞ ሰዎች ሰውነታ ቸውን ለፈጣሪያቸው ማጸሪያ ያዘ ጋጁ ፀንድ መጥምቁ ዮሐንስ ከሕ ዝብ ፀቀረበለት ጥያቄ ታላቅ ትምህርቅ ሰጥቷል ። ሕዝቡ መዋ ተው ምን እናድርግ አሉት ፣ እሱም ሁለት ያለው አንዱን ለሌለው ጀሰዋ አለ ፣ ግብር ሰብሳቢዎችም መጥተው ምን እናድርግ አሉት ከታዘዛችሁት አልፋቹሁ የምትሠ ሩት ፀይቅር ፣ አለ ፣ ወታደሮቹም መጥተው ምን እናድርግ አሉት ፀማንም ላይ ግፋ አትሥሩ ፡ ማን ንም በሐሰት አትክሰሱ ደመወዛ ችሁ ይብቃችሁ አላቸው ።

እነዚህ ትምህርታቸውን ታላት የሰው ልጅ በመተባበር ለሚያደር ገው ኑሮ የተፈተኑ የሕይወት ኃይ ሎች ናቸው ። ሁሉት ያለው አን ዱን ለሌላው ከሰጠ ፤ የተራበውን የተሌቴተውን ክጉበኘ አውነተኛ ወንድማማችነት ይገልጣል ፤ ሰዎች መልካሙን ነገር አትርፈው ቢሠሩ ይመሰገኑበታል ፤ ፣ ንዘብን ከመመ ዋቅ አልፈው ለወገን ቤዛ ሕይመ ታቸውን ቢሰጡ ከፍተኛ ፍቅር ማሳየታቸው እንደሆነ ፡ ፡ አልበ ዘየወቢ እምዝ ፍቅር ከመ ዘይሜጡ ነፍሶ ቤዛ ቢጹ ፡ ፡ ሰውነቱን

www.ethiopianorthodox.org

ለወገኑ ቤዛ ልድርጎ እንደሚሰዋ ሰው ከሆነ የሚበልጥ ፍቅር የለም ሲል ጌታችን ተናግሯል ።

በመልካም ምግባር ፀኩል ገን ዘብንም ሕይወትንም ለእግዚአብ ሔርና ለወገን መሥዋዕቅ ማድረግ ዋቃ ያለው ፍው ። ከታዘዙት እልፎ መሥራቅ የማይገባው የቀፈጥር ወንድምን በሚጉዳ መልክ ሲፈጸም ው ። አንድ ሰው የሚከፍለው ዕዳ ቢኖርበቅ ቢችልም በይቅልም ሴላ ሲጨመርበት ከትእዛዝ መተላለፍ ነው ።የሆነውን ሆኗል ያልሆነውንም አልሆነም በማለት ፈንታ እውነቱ በሐሰቅ ሲለወጥና ቋጠፋ ከትእዛዝ መተላለፍ ይፈጠራል ። በዚህ ፈንቃ ይመንፈላዊም ሆነ በሥጋዊ ሥራ በተመደቡበት ደረጃ በተወሩበቅ ቦታ እውነቱን ቀከቅሎ መሥሌቅ አዛዥንም ታዛዥንም ተገልጋዩንም በወንድማማችነት ሊያኖራቸው ይችላል ።

ያለኝ ይበታኖል የሚል ሰው ሁሉ በማንም ግፍ ልይወልም ፣ ማንንም ይሐሰት አይከስም ያለው ይበረከለ ታል ። በዚያው ባለው ኑርውን አዥሽሎ ራሱንና ወገኑን ረድቶ ይናራል ። ስስት ግን እንኳን ሴላ ሊጨምር ያለውን ያሳጣል ፡ ከልን ጭት በለስ በቀር በዓለም ያለው ሀብት ሁሉ ለአጻምና ሔዋን ተሰ ጥቶ ነበር ። ዛን ያላቸውን ሁሉ እንደሴላቸው ልድርገው በስስቅ ጠባይ ወደተከለከሉቅ በመመል ከቻው ፡ የማይገባውን ይመፈጸማ ቸው የተመኙትንም ያላቸውንም ይልንድ ጊዜ አጡ ።

እንግዲህ ከዚያ ጊዜ ጀምር ዓለምን እርስ በርሱ ሲያለያየው ሲያናክሰውና ደም ሲያፋስሰው የሚኖረው የስስት ጠባይ ነው ፣ ያለው ለሴለው ከተረፈ መራተኛው ከታዘዘው ካልተላለፈ ማንም በማ ንም ላይ ግፍ ካልመራና በሐስት ሊጠቀም ካልሞከረ ያለኝ ይበቃ ኛል ብሎ ቆናረ ዓለም ሰላም ነው ። ይመድኃኒታችን ይልደቱና ይጥም ቀቱ ቀናች የተሰሙቅ ነገሮቹ ሁሉ ጥላቻን የሚያርቁ በሳምን የሚያጸድቁ ናቸው ።

ይልደቱ ቀን «በሰማይ ለእግዚአ ብሔር ምስጋና በምድር ሰላም ለሰው ልጆች እርቅ» የሚል መዝ ሙዝር ተሰምቷል ። በጥምቀቱ ቀንም «የም ወደው ልጄ ይህ ነውና እሱን ስሙት» የሚል ቃል ተሰም ቷል ። መንፈስ ቅዱስም በርግብ አምሳል ሲወርድ ታይቷል ። የተ ሰማው ቃልና የታየው ኃይል በምቾ ከቂመኝነት ወደ የዋህነት ፣ ከከፋት ወደ ደግነት ፣ ከክህደት ወደ ሃይ ማኖቅ ፣ ከጥል ወደ ፍቅር እንዲ ደርሱ የሚረዱ ናቸው ። መተባባር ካለ ጉልበት አለ ፣ አንድነት ካለ ክብር አለ ።

ስለዚህ ልጆቹ ሁላችሁም በእ ግዚአብሔር ትእዛዝ ጸንታችሁ ከኃጢአት ሥል ርቃችሁ ራሳቹ ሁን ፣ ወገናችሁን ፣ አገልቻችሁን አገልግላችሁ ስምና ክብር ለማግ ኘት እንድትችሉ ያለው የሴለውን ይርዳ ፣ ከታዘዛችሁት አልፋችሁ የምቅሠሩት አይኑር ማንም በማንም ላይ ግፍ አይሥል ሁሉም ባለው ጸንቶ ጸ[illegible]

ልሁንም ቅሉ ብላችሁ በሃይማ ኖት ላይ ቅዕግሥቅን ይትዕግሥት ላይ እምልኮተ እግዚአብሔርን ፣ ይእምልኮተ እግዚአብሔር ላይም ወንድማማችነቅን ፣ ይወንድማማች ነት ላይም ፍቅርን ያዙ ። ይህ ኢየሱስ ክርስቶስን ወደ ማወቅ ያደርሳችኋል ፍሬ ከብርንም ያፀዛ ላችኋል ። ለዚህ ሁሉ እግዚአብ ሔር ይርዳችሁ ። ኢየሱስ ክርስቶስ ይበረከተ ጥምቀቱ ልጓራችንን ይፀ ርከ በጽንፍ ረድኤቱም ንጉሡ ነገ ሥታችን ቀዳማዊ ኃይለ ሥላሴንና ልዝበ ኢትዮጵያን ይጠብቅ ።

አ ሜ ን ።

ለይዓለ ፋሲካ ያሰሙት ንግግር

ይስሙ አብ ፣ ወወልድ ወመን ፈስ ቅዱስአሀዱ አምላክ አሜን ፣

ተንሥእ እግዚአብሔር ከመ ዘነ ቃህ አምንዋም ፣ ክእንቅልፍ እንደ መንቃቅ እግዚአብሔር ተነሣ ፣ ሰየ ሙ ልጅ ከመሬቅ የተገኘ ይሁን እንጂ ይእግዚአብሔር እርአያ የተ ፈጠረ ስለሆነ ሞቅ የሴለበተ ሕያው ፣ ግን ይጠብቀው ሕይወት በይ ወቀቀው ሞት የሚሆነውን የእግዚ አብሔርን ትእዛዝ ይመተላለፉ ከሕ ይወቅ ወደ ሞቅ ከከብር ወደ ኃሳር ደፈሰ ፣ ይማነውን ልጣ ፣ ኃጢአት ሞቅ ስለጠኑበት ፣ በዚህ የሐሳር ኑሮው ውስጥ ሳለ ይመፈራ ልቅስ ወደ እግዚአብሔር ጮኾ ፣ እግዚአ ብሔርም ውሽቅን ሰምቶ ልመና ውን ተቀብሎ ይመልእከተኛ ሳይሆን ራሱ ሰው ሆኖ ይተቀበለው መከራ ይስቅለቅ ጸሞቅ ሞቱ ፣ ይቅን ግኤውም ከመደቅበት አስነሳው ፣ ወደ ክብሩ ወደ መንርቅ መለሰው ።

አፅምና ልጓዝ ከሞት ሥልጣን ይታችሁ ሆኑው በዲያብሎስ እጅ ተይ ዘው ይሲኦል ተግዘው በነበሩበት ዘመን ሁሉ ሞር ጠባቂ ሆይ ና አድ ነን እያሉ ከመሙህ ልልበዘኑም ። እሱም እሺ ይጂ ብሎ ልሙ ሆኖ ሥዕ ለብሶ ቤዛ ሆና ሞተላቸው ፣ ቅዱስ ጳውሎስ ይህን ሲያመለክት «ሰምዓ መተእዘዘ ወይጽሐ እስከ ለሞትወሞ ቱሂ ዘበመስቀል » እሺ ይጂ ብሎ ለሞቅ ደረሰ ሞቱም በመስቀል የተ ፈጸመው ነው ብሎአል ፣

ይሰዎች ዘንድ የማይቻለው ነገር ሁሉ ይእግዚአብሔር ዘንድ ይቻላ ልና ልጆች በእግዚአብሔር ሥል ጣን ይተፈጥር ሰው ሆኑ ፣ አምላክ ለመሆን ግን ተመኝተው አልቻሉም እንጂ እግዚአብሔር ልጆችን ከለመ ናር ወይ ;ሥናር ልምዋቶ መፍጠር አልተሳነውም ፣ ልው መሆንም አላ ቃተውም ፣ ስለዚህም ሰው ሆኖ ይው ሊቀበለው የሚገባውን ሁሉ ተቀ በለ ፣ ታመመ ፣ ተሰቀለ ፣ ሞተ ፣ ተነሣ ዛሬ የትንሣኤውን መታሰቢያ እናደርጋለን ፣ መድኃኒታችን ከተያ ዘቦት ልዓት ጀምር በኅዘን ተጨብ ጨው የልነበቅ ደቀ መዛሙርት በዛሬ ቀን ይእሁድ ይንጹት የትንሣኤውን የምሥራች ተቀበሉ ፣ ይወንጌል ዋሪ ጌታችንን ሲያገለግሉ የነይሩ ቅዱ ሳት አንስት ቀዳሚ ማታ ለእሁድ እጥቢያ ገስግሰው ወደ መታዘዝ ሄዱ ። ተገናኝ የገይረው ደንጊያ ተንሥቶ መታዘዝ ጥልፍቅ ነጭ ልብስ የለበሰ መልአክ በድንጊያው ላይ ተቀምጦ አየኑት ። ይእናትዮም ጊዜ ደንግጡ ። መልአኩም «አይዞ

www.ethiopianorthodox.org

ክርስቶስ ግን ከሁለቅ ልኳል ፤ እንድ አካል ፤ ከሁለት በሕርይ አን ድ በሕርይ ፀመሆኑና በሕግሙ ፀመልተሉ በሞቱ ወደመታብር ፀመ ውረዱ ሞትን ድል ነስቶ መግነዝ ፍቱልኝ ፤ መታብር ከፈቅልኝ ሳይ ል ፀሥልጣኑ ፀመነሳቱ ስው የሆነ ሕያው አምላክ መሆኑን ፀመግለጹ እግኑኤል ኢየሱስ ክርስቶስ ተብ ሉአል ። ይህ ስም ከስም ሁሉ ይበ ልጣል ። ልዚህ ስም እንሰግዳለን ፤ ይህን ስም እናመሰግናለን ፤ የቅንጣ ኤውን ብርሃን ተጐናጽፈን ቸርቅ ቱን እንመሰክራለን ።

እግዚአብሔር ኢየሱስ ክርስቶስ ፀደሙ የዋጀኞው ፀትዓግኤው የተ ፀሸገችው ምእመናን ሆይ ከዚህ ጋራ ልዓ የምሥሉችም ልነግራችሁ እወ ዳለው የፀረሙ ፀዓል የጌታችን ትን ግኤ የሚነገርበትቀንብቻአይደለም ። ጌታችን እሱ ተነሥቶ ከሞተ እን ድነነ ስለአደረገ ትንግኤው የት ንግኤ ቃችን ልደት ነው ። ደግሞ ጌ ፪—፪ ። መድኃኒታችን ሲያስተምር በት ብነበረበት ጊዜ ሁለት የትን ግኤ ንይነቶች አስተምሮአል ። ከል ነዚህም አንዱ ። እውነት እንዲሉ ኢዶ ሙታን ፡ ከእግዚአብሔርን ልጅ ቃሉ የሚሰሙበት ጊዜ ተፈ ፀለቀ ፤ እነዚህ አውን ሞ ሙም ይድናሉ ያለው ። ደግሞ ፪ ፪ ። ደግሞ ፲ ፲ ፪ ። ይህ ትንግኤ ልብ ሊ ደረጃ ። ይህ ትንግኤ ልብ ሊ ደረጃ ።

ትንግኤ ልብና ግለሰብ ፀነበ ስቶስ ስም ያለ የተጨመቀ ከር ስቲያን ሁሉ ስለእሱ የተሰቀለ ውን ፡ ምተ ፡ ከ ፡ ከ ፡ ከ

ወደ ክርስቶስ የሚያደርስ ትንግሌ ልቡና እንነሳ ።

ሁለተኛው ትንግሌ በመታብር ያለ ሁሉ ታሉት እንደሚሉሙ አውነት አነግራችኋለሁ ፡ መልካም የሰሩ የሕይወት ቅንግሌ ፣ ክፉ የሰሩም የሐላር ትንግሌ ይነሳሉ ፣ ያለውንው ። ዮሐ ፫ ፳፭—፳፱ ። ይህ ትንግሌ ሥጋ ነው ። ትንግሌ ሥጋ ማለትም እንተ መሬት ነህ ወደመሬትነትህ ትመለሳለህ ተብሎ እንደ ተፈረደበት ሞቶ ፈርሶ በስብሶ አፈር ትቢያ ሆኖ ፭መቅረት ፈንታ ክርስቶስ ሞቶ እንደተነሣ ሞቶ መነሣቅ ፣ ሞት በሌለበቅ አዲስ ሕይወት ዘለዓለም መኖር ቅው ። ይህ ትንግሌ በክርስቶስ ዋርነቅ ለሰውልጅ ሁሉ ተሰጥቶአል ። ግን የክብር ትንግሌ ፣ የሐግር ቅንግሌ ተብው በሁለት የተከፈለ መደብ ቆለአለው ሞቶ መነሳቱ ብቻ ለሰው ልጅ ቀቅም አይሰጥም ፣ ቀቅም የሚሰጠው ግን በሚያልፍ ሕይወት የማያልፍ መልካም ሥራ መሥራት ፣ በሚያልፍ ቀን የማያልፍ መልካም ስም ማስቀረት ነው ። ጌታችን አ ሁ ን የእግዚአብሔርን ልጅ ታል የሰሙ ይድኖሉ ብሎአል ና ዛሬ ታሉን የሰሙ ፣ የአመኑ ፣ የታዘዙ ፣ የሠሩ ፣ የሕይወት ትንግሌ ይነሳሉ ። ጌታችን ሞቅን ድል ነሥቶ በከብሩ እንዳለ የሚታዘዙለት ሁሉ ፭እሉ ሥልጣን ተንስቶው ፭ልዲስ ሕይወት ፭እሉ ጋራ ይኖራሉ ። « ሞት ጌትነትህ የቅአለ ? መታብር አሸናፊነትህ የቶ አለ ? » የሚለው ታል ያን ጊዜ ትርቅሙን ያገኛል ።

ምእመናን ሆይ ፣ እንግዲህ ይህንን ፀዓል ስናከብር « ስለአገሬችን ስንናገር ስለፅዮቹ መናገራችን ነው » አገራችን ከዋንት ጀምሮ እግዚአብሔር የሚወዳቅ እግዚአብሔርን የምትወድ ፣ ሥጋዊውንና መንፈሳዊውን ዓለማዊውንም ፭ለእግዚአብሔር ስም አፅትዕብራ ስትሠራ የኖረች ፣ በሥጋዊው ዓለምም መንፈሳዊት የክርስትና ደሴት ሆና መኖሯን የዛሬው ዕለቅና ሌሎችም ዕለታት የታሪክ መዝገቦች ሠንሠ ይመሰክሩላታል ። ይህ ሁሉ ተወፃቶ የኖረው አባቶቻችን ሕዲናቸውን ታዛቢ አድርገው በሠሩት ሥራ ነው ።

የዕውቀት ብርሃን እጅግ በተዘረጋበት ብዙ ታዛቢዎች በመካከላችን በተገኙበት ብዙ የሥልጣኔ ቅርስ በተስፋፋበት ፭ሁኑ ዘመን ይፀልተ ልንሠራ ይገባናል ።

ልሃይማኖታችን እንቅና ለበጉ ምግብር እንቅጋ በሃይማኖት በፍቅር አንድ ሆነን ሀገራችንን ቤተ ክርስቲያናችንን እናገልግል ። ትንግሌ ሕይወት እኔ ነኝ ያለ ኢየሱስ ክርስቶስ ፭ከብሩ እንዲያስነሳን ፭ፍቅሩ እንዲያድሰን አፃፎችንን ኢቅዮጵያን ንጉሠ ነገሥታችንን ቀዳማዊ ኃይለ ሥላሴን እንዲጠብቅልን ለዓለም ሁሉ ሰላምን ቅክክለሃ ፍቅሕን እንዲሰጥልን ፭ትንግሌ ልቡና የሚወረሰውን የሕይወት ትንግሌ እንዲያድለን የአምላክችን ፈቃድ ይሁን ፭ንሱን የሰላም የበረከት ፀዓል ያድርግልን ።

አሜን ። ዮሐንስ

ዲያቆን ሰሎሞን ዮሐንስ
0911860113
0111/271609
D.N Solomon Y. ...nes
www.ethiopianorthodox.org